No Cede el Mal Tiempo en el Interior; se Acrecienta el Número de Evacuados

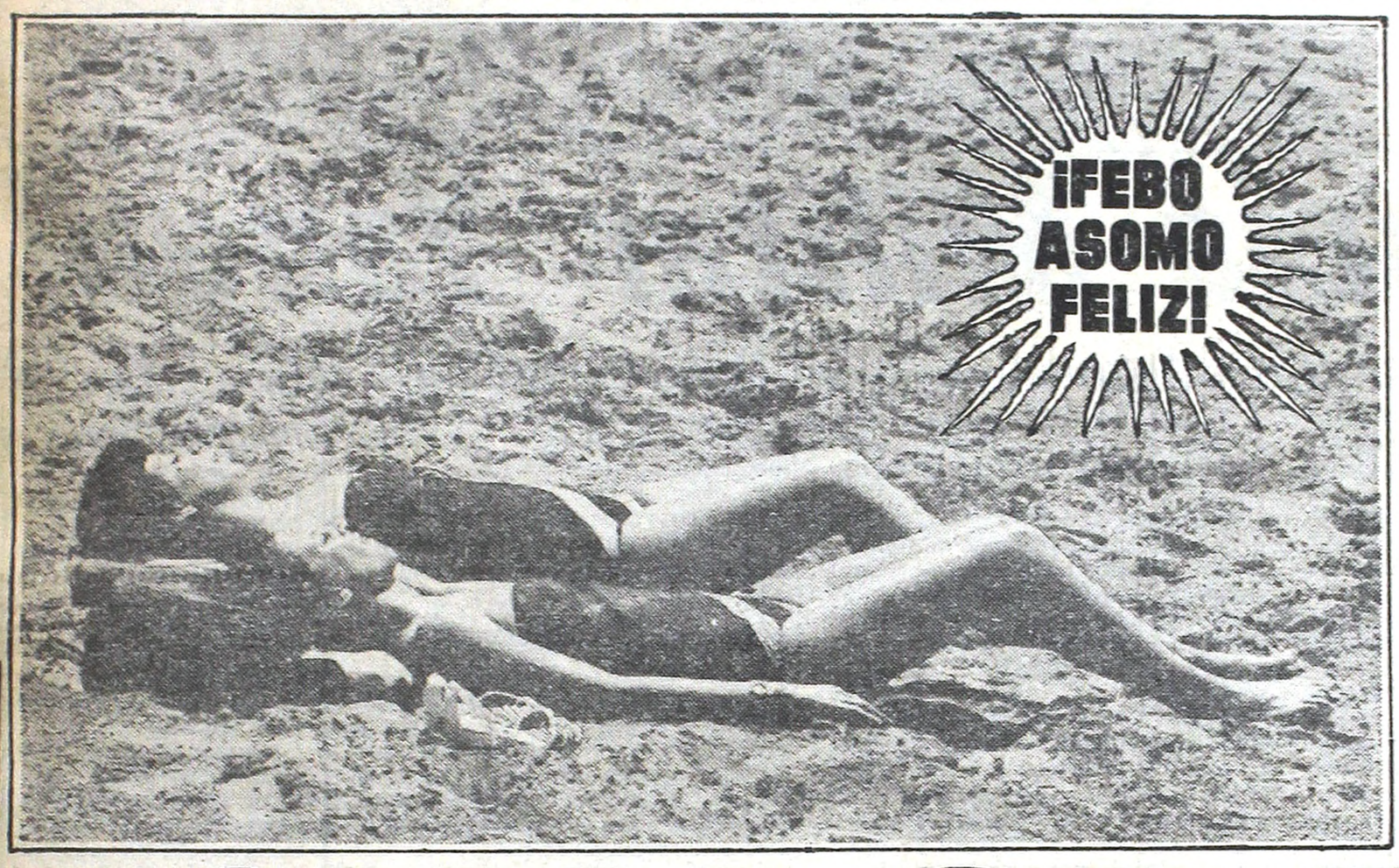

Cuantiosas Pérdidas son el Saldo de las Inundaciones; en Tanto Volvió a Salir el Sol en Mardel y las Sirenas se Adueñaron de las Playas

crónica
FIRME JUNTO AL PUEBLO
Año XVII - Bs. As., Jueves 29 de Enero 1981 - Nº 5.648 - $ 1.500
EDICION DOMINICAL $ 2.000
RECARGO VIA AEREA $ 50

Reclame con Esta Edición un Ejemplar de asi

ECUADOR Y PERU EN ¡GUERRA!

Enfrentamiento Militar en la Frontera; Helicópteros Abatidos; Muertos y Heridos

CANTABRICA
Alternativa Viable por Gestión Naval

TELEFONOS
Nuevas Tarifas a Partir del Domingo

Semifinales del mundial infantil. En la escena, ataca Platense, que igualó con Talleres 0 a 0.

"Pibes": Cayó Vélez Platense 0 - Talleres 0

Pero en este partido sí hubo goles. Tahuichi le ganó a Vélez 2 a 1. Aquí, el primer gol boliviano.

Ahora Resulta que Diego Desea Vestir la "Xeneize"

BRINDISI SALTO DEL "GLOBO" A LA BOCA

DOS CABEZAS, PERO UN SOLO CORAZON TIENE UNA NIÑA BULGARA

SOFIA, 28 (DPA).— Un bebé con dos cabezas dio a luz una búlgara de 23 años, según informó hoy la agencia BTA. Ana y María —tal se llama la criatura— tiene dos sistemas nerviosos, dos columnas vertebrales y dos esófagos, pero un solo corazón.

La recién nacida dispone únicamente de una vejiga urinaria y de dos riñones, y su estado de salud es "normal". Ana, que es alimentada con biberón, ríe si se le hace cosquillas en el pie izquierdo, mientras María sigue durmiendo. Al revés, también existe idéntica independencia sensitiva. María es alimentada artificialmente. Su cuerpo conjunto pesa 3.700 gramos.

Los médicos en Sofía se inclinan a creer que se trata de dos niñas con un cuerpo común. En los padres, que tienen un hijo normal, no se ha hallado factor hereditario alguno que determine tan extraño parto según estimaciones científicas, un alumbramiento similar se da solo una vez por cada millón y a veces cada dos.

● **MUEREN SIAMESAS**

WASHINGTON, 28 (EFE).— Dos gemelas siamesas, de nueve días, que fallecieron durante una operación quirúrgica para separarlas, eran tan minúsculas que las radiografías no habían revelado que estaban unidas por el corazón.

El doctor O'Neill, jefe del equipo de médicos que llevaron a cabo la operación en un hospital de Nashville (Tennessee), explicó hoy que las radiografías solo habían revelado la unión del hígado y de numerosos vasos sanguíneos.

Cuando llevaban operando nueve horas, los cirujanos descubrieron la unión de los corazones.

El doctor O'Neill dijo que no existe ningún caso en la historia médica de que gemelas siamesas unidas por el corazón hayan sobrevivido a una operación.

Advertencia Militar Yanqui

Apadrina Moscú al Terrorismo

WASHINGTON, 28 (AFP).— Los Estados Unidos acusaron hoy aquí al Kremlin de alentar a ciertos movimientos terroristas que operan en países occidentales y supeditará sus relaciones con la URSS a "la conducta del gobierno de Moscú en todo el mundo", indicó el general Alexander Haig.

Haig sugirió que el gobierno de Washington tendrá en cuenta los problemas planteados por el terrorismo internacional al definir su política de derechos humanos.

"La prioridad acordada a la lucha contra el terrorismo se aplicará en particular a la evolución de las relaciones (de los Estados Unidos) con la Unión Soviética.

La Unión Soviética "no Debe Intervenir en el Golfo Pérsico"

WASHINGTON, 28 (AFP y EFE).— Una severa advertencia a la Unión Soviética contra toda acción militar en la región del golfo Pérsico lanzó hoy el general David Jones, jefe de Estado Mayor Conjunto de Estados Unidos.

"La Unión Soviética debe saber que una amenaza contra nuestros intereses vitales en Asia del sudoeste provocará un enfrentamiento con Estados Unidos que no quedará limitado a esa región", declaró el general Jones en su informe anual al Congreso.

El general Jones hizo también un llamamiento a los aliados de Estados Unidos para que contribuyan a desarrollar, de acuerdo con el gobierno de Washington, una "estrategia global" para enfrentar toda amenaza soviética en la región del golfo.

"La URSS debe tener siempre en cuenta que una acción militar contra los intereses de Estados Unidos y sus aliados puede provocar un conflicto más vasto, geográficamente, y más violento que aquél al que la Unión Soviética está dispuesta", dijo.

El general estimó insuficiente a ese respecto la ayuda aportada por ciertos países de la OTAN y el Japón en el dominio de la defensa.

"Estados Unidos no puede y no debe cargar solo con el fardo de la defensa", de la región petrolera del golfo, concluyó.

También señaló que Estados Unidos debe mejorar su capacidad de combate para responder a las amenazas contra sus intereses petroleros en el golfo Pérsico y en otras regiones y pidió a la OTAN una mayor cooperación para defender a Europa frente a un ataque soviético.

El general Jones subrayó que, en caso de conflicto con la URSS, especialmente en el sudeste asiático, Occidente no estaría en condiciones de igualar a los soviéticos en un esfuerzo militar.

La administración Reagan ha insistido repetidamente sobre la necesidad de reforzar el poderío militar norteamericano para colmar su retraso con la URSS y poder actuar en caso de amenaza contra sus intereses en cualquier región del mundo.

● **BASTA DE ARMAS**

WASHINGTON, 28 (AFP).— Estados Unidos no entregará a Irán el material militar ya encomendado y pagado y tampoco responderá positivamente a nuevos pedidos que Teherán pueda hacer, afirmó hoy aquí categóricamente el secretario de Estado norteamericano Alexander Haig.

El secretario de Estado por otra parte, desalentó a las empresas norteamericanas que quieran eventualmente apresurarse a recomenzar su comercio con Irán.

● **PRESIDENTE SUBCOREANO**

SEUL, 28 (AP).— El presidente surcoreano Chun Doo-Hwan viajó hoy con destino a Estados Unidos, con la expectativa de un firme compromiso por parte de la administración de Ronald Reagan de que no habrán ulteriores reducciones en la presencia militar norteamericana en su país.

Su vuelo directo lo lleva a Los Angeles, California, donde permanecerá dos días. Luego se dirigirá a Nueva York, y el lunes próximo se reunirá con Reagan en Washington.

Antes de comenzado el viaje, el gobierno de Chun conmutó la sentencia de muerte dictada contra el destacado disidente Kim Dae-Jung por la de prisión perpetua y levantó la vigencia de la Ley Marcial que regía desde hacía 15 meses.

Linda "Mano" al Ejército Ruso

MOSCU, 28 (AFP).— Oficiales fatuos, soldados mal adiestrados, protecciones que permiten a los mediocres ocupar puestos de mando, son algunas de las denuncias hechas por la prensa soviética acerca de un cierto malestar en el ejército de la URSS.

El órgano de las fuerzas armadas soviéticas, "Estrella Roja", escogió al parecer el vigésimo sexto congreso del Partido Comunista para poner los puntos sobre las íes y enfrentar a los jefes militares.

En su larga requisitoria, "Estrella Roja" se pregunta si el problema no reside en la base, es decir, en el mecanismo de reclutamiento, donde impera su sistema de proteccionismo.

RADIO PRAGA ACUSA AL PAPA POR LOS DISTURBIOS POLACOS

PRAGA, 28 (DPA).— La radio checoslovaca acusó esta tarde al Papa Juan Pablo II de "mover los hilos" de los acontecimientos en Polonia.

La "escalada de las exigencias y las huelgas ilegales" en Polonia tienen —según Radio Praga— un punto de partida exacto: "El regreso de Lech Walesa a Polonia desde Roma", donde fue recibido en audiencia por el Pontífice.

La emisora añadió que el hecho de que el Episcopado polaco se haya mantenido hasta ahora al margen de los acontecimientos obedece a simples "motivos tácticos", ya que el nuevo sindicato autónomo Solidaridad y "toda la quinta columna polaca se lanzaron ahora abiertamente contra el Partido Obrero Polaco, contra el gobierno y el socialismo", en lucha "abierta y terrorista".

Detrás de todo ello se encuentra "la bendición del Sumo Pontífice", añadió Radio Praga.

● **AMENAZA DE HUELGA GENERAL**

VARSOVIA, 28 (AP).— El sindicato independiente Solidaridad convocó hoy a una huelga general de advertencia de una hora para el 3 de febrero, pero reafirmó al mismo tiempo su disposición a negociar con el gobierno "en cualquier momento". Advirtió, empero, que podría declarar una huelga.

Un comunicado emitido por la Comisión Nacional Coordinadora del sindicato, a causa de una breve sesión en Gdansk, instó también a todos los miembros de la organización a poner fin hasta entonces a la actual ola de paros regionales y locales que paralizan la industria en todo el país.

Entretanto, fuentes sindicales y del gobierno informaron de huelgas de advertencia en tres provincias y de un paro ilimitado en ocho importantes plantas en la provincia de Rzeszow, en la región sudeste de Polonia.

El comunicado fue difundido al tiempo que los miembros de la Comisión se disponían a viajar a Rzeszow, para asistir mañana a una reunión destinada a resolver el conflicto que persiste en el área con campesinos y granjeros.

"Es necesario, a fin de salir de la actual crisis política, consolidar las fuerzas en una acción nacional de protesta", expresa el comunicado.

En un acto en la ciudad de Rzeszow, en el que habló el líder de Solidaridad, Lech Walesa, un representante de Bielsko Biala dijo que casi la totalidad de la región estaba en huelga.

EN EL '81 SUMESE A LOS QUE COMPRARON SEGURIDAD.

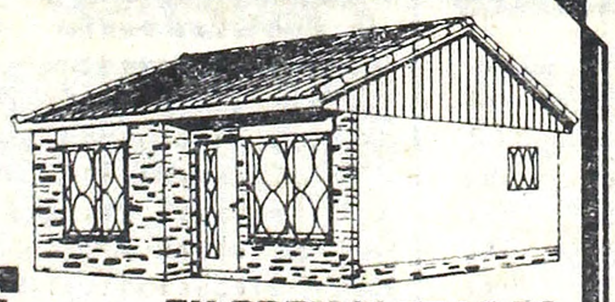

EN PREMOLDEADAS LO MEJOR

En el acto se lleva su contrato por: 2 dormitorios, cocina, comedor, baño porch, ventanas metálicas con rejas y vidrios, cañería de agua, instalación eléctrica, cielorrasos unificados, revoque exterior. También con pilar de luz.

Precio Contado $ 8.450.000

VIVIENDAS MIHOGAR

ANTICIPO EN CUOTAS

SALDO EN $120.000.- POR MES

Visítenos de 9 a 20 hs. en:

LINIERS: Carhué 34
GRAND BOURG: El Callao y San Martín
ISIDRO CASANOVA: Cristianía 1627
POLVORINES: Rivadavia y San Lorenzo
JUNIN: Ramón Falcón 26
BAHIA BLANCA: Agustín de Arrieta 488
CHUBUT: R. Icajal 651 - Trelew
SAN LUIS: Av. Mitre 1445 - V. Mercedes
CHACABUCO: Pra. Junta y Olavarría
LOBOS: Hipólito Yrigoyen y Constitución.

Crónica EN EL MUNDO

Imponen Toque de Queda por Muerte de Menores

ATLANTA, EE.UU., 27 (AFP).— El alcalde de esta ciudad (en Georgia), decidió hoy imponer el toque de queda a partir de las 21 locales, para todos los menores de 15 años, luego de una serie de asesinatos y desapariciones de jóvenes negros en la capital de Georgia.

Diecisiete niños negros de entre siete y 15 años fueron asesinados o desaparecieron en los últimos 18 meses en Atlanta y sus suburbios.

A pesar de la actuación de una fuerza especial de la policía y el patrullaje de la región por centenares de voluntarios, ningún sospechoso pudo ser aprehendido.

El alcalde negro de Atlanta, Maynard Jackson, precisó que el toque de queda, efectivo desde hoy, debe ser aprobado por el Consejo Municipal de la ciudad, que podría adelantarlo a las 19. Los parientes de los niños que fueran sorprendidos en la calle luego de esa hora, serían pasibles de severas multas.

● **"VASECTOMIA"**

WASHINGTON, 28 (EFE).— La vasectomía —método contraceptivo masculino— podría aumentar los peligros de ataque cardíaco para algunos hombres, según advirtió hoy una investigadora de Estados Unidos.

Dos estudios han revelado que monos sometidos a una vasectomía enfermaron de arteriosclerosis aguda, mientras que los animales que no fueron sometidos a esta operación no padecieron esta enfermedad que aumenta los riesgos de ataques cardíacos y hermorragias cerebrales.

Aunque no se ha demostrado todavía que la vasectomía tenga los mismos efectos en los seres humanos, la doctora Nancy Alexander ha puesto en guardia a los hombres contra el método.

La investigadora dijo en un seminario de la Asociación Cardíaca norteamericana que un hombre, amenazado por el peligro de complicaciones cardíacas, debería abstenerse de las vasectomías.

El tabaco, la obesidad, la hipertensión y un alto nivel de colesterol en la sangre constituyen los principales factores que causan el endurecimiento de las arterias.

Tras los descubrimientos de la señora Alexander, varios institutos de sanidad norteamericanos han iniciado estudios para confirmar o desmentir la existencia del vínculo entre vasectomía y arteriosclerosis.

LUCHAN PERU Y ECUADOR

Combates Armados en la Frontera

LIMA, 28 (EFE, AP, UPI y ANSA).— El gobierno peruano ordenó a la fuerza armada desalojar a las tropas ecuatorianas que han incursionado en el territorio nacional. En el transcurso de esta noche, el Comando Conjunto de la Fuerza Armada detallará la situación de este operativo militar. Por su parte, el canciller Javier Arias Stella admitió que se han producido algunos heridos, pero no precisó su número ni nacionalidad.

El gobierno de Perú anunció oficialmente el envío de efectivos militares con la misión de desalojar a soldados ecuatorianos que —afirma— se han infiltrado en territorio peruano.

La desición peruana, y el enfrentamiento aramdo rompería con la paz precariamente mantenida con Ecuador desde el conflicto bélico de 1941, fue anunciada mediante un comunicado oficial de la cancillería.

En el comunicado, el gobierno peruano "denuncia categóricamente la violación de su territorio por efectivos militares del Ecuador".

Afirma que "con evidente propósito confusionista, para amparar su infiltración a través de nuestra frontera, el Ecuador está denominado indebidamente con el nombre de Paquisha —localidad ubicada cerca del Río Nangariza— a un lugar situado en territorio peruano".

El documento puntualiza que desde ese lugar, uno de los helicópteros peruanos recibió un impacto de bala (el pasado jueves día 22) "al sobrevolar, en misión de servicio, dicha zona del país".

"Tratándose de un asunto que atañe a nuestra soberanía —agrega— el gobierno, buscando evitar situaciones que pudieran ser irreversibles", advirtió al gobierno del Ecuador que estaba en posesión de información y conocimiento de hechos que le obligaban a exigirle que pusiera fin a tal situación.

"No habiéndose adoptado dicha medida hasta el momento, el gobierno ha procedido a enviar efectivos de nuestra fuerza armada para obligar al retiro de los soldados ecuatorianos que se encuentran en nuestro territorio", remarca el documento.

● **CONVOCAN A DIPLOMATICOS**

La cancillería peruana convocó a los embajadores y de varios países iberoamericanos para indicarles la sorpresa y desagrado del gobierno de Belaunde Terry por la incursión ecuatoriana.

Entre ellos los representantes de las naciones garantes del protocolo de Río de Janeiro que puso fin a la guerra entre ambos países: Brasil, Chile, Argentina y Estados Unidos.

Otros representantes Diplomáticos convocados fueron los de Uruguay, Honduras, Cuba, Costa Rica, Nicaragua y Guatemala.

Refiriéndose a la zona fronteriza, el canciller peruano Arias Stella señaló que 1.100 kilómetros están totalmente marcados y faltan por señalizar unos 80 kilómetros. Y añadió: la culpa de esta situación es de Ecuador, que ha retirado de las comisiones mixtas que tratan el tema.

● **ECUADOR: ESTADO DE EMERGENCIA**

El gobierno ecuatoriano del presidente Jaime Roldós, declaró esta noche el estado de mergencia en todo el país, ante la repetición de "nuevos ataques peruanos aéreos y terrestres" contra un puesto fronterizo de Ecuador.

El anuncio se hizo público al terminar una reunión prolongada del consejo de gabinete en el Palacio de Gobierno, en Quito, bajo la presidencia del jefe del Estado.

Agregó el comunicado que el ejército ecuatoriano ha resistidoi heroicamente "y ha repelido con patriotismo la agresión pues, el destacamento de Paquisha, pese a los ataques, continúa en nuestro poder".

● **MUERTOS Y HERIDOS**

En un comunicado leído esta noche en cadena de televisión y radio, el Secretario General de la administración ecuatoriana Orlando Alcivar, reveló que por la acción de los combates existen dos muertos y varios heridos ecuatorianos, desconociéndose el número de bajas peruanas.

También reveló que han sido derivados dos helicópteros por las fuerzas militares ecuatorianas en la zona de acción militar.

En el comunicado leído, el funcionario denunció de nuevos ataques aéreos y terrestres se repitieron en la tarde de hoy al destacamento militar de Paquisha, ubicado en la cordillera de El Condor a más de seiscientos kilómetros al sursororiente de aquí, "haciendo aún más ostensibles la premeditación de la agresión del Perú".

● **EN LA OEA**

WASHINGTON, 28 (EFE).— El consejo permanente de la Organización de Estados Americanos (OEA) estudia la posibilidad de convocar una reunión de cancilleres sobre el conflicto fronterizo entre Ecuador y Perú.

Después de tres horas de debate, el consejo político de la OEA, pasó a un receso en la sesión convocada a solicitud de Ecuador para denunciar la agresión armada que, según ese país, ha sufrido hoy de Perú.

El embajador ecuatoriano, Raúl Falconí, pidió que de acuerdo a los artículos 59 y 63 de la carta de la OEA, se convocara "urgentemente la reunión de consulta de ministros de relaciones exteriores.

Luis Marchant, embajador de Perú ante la OEA, y presidente del consejo Permanente, convocó hoy mismo la sesión del órgano político de la organización, pero desistió de presidirlo por su país parte interesada. Tomó su lugar el embajador mexicano, Rafael de la Colina.

Falconi acusó a Perú de haber perpetrado un "injustificable agresión" armada en el puesto fronterizo de Parquisma, lugar que dijo pertenecía al territorio ecuatoriano, y denunció "ante la conciencia de América esta agresión que perturba la paz" en el continente.

En Cárceles Israelíes hay Miles de Presos Palestinos

ROMA, 28 (DPA).— El obispo melquita, Hilarión Capucci se dirigió al presidente de Estados Unidos, Ronald Reagan, para pedirle que, tras la puesta en libertad de los 52 rehenes estadounidenses, se acuerde también del destino de los 5.000 presos palestinos que sufren en las cárceles de Israel.

El llamamiento de Capucci, prelado de ascendencia árabe nacido en Alepo (Siria) y condenado en Israel a varios años de cárcel por tráfico ilegal de armas en favor de guerrilleros palestinos, fue difundido hoy por la oficina en Roma de la (OPL).

● **SIGUEN LOS FESTEJOS**

WASHINGTON, 28 (EFE).— Los ex rehenes norteamericanos en Irán, que fueron agasajados ayer por todo lo alto en la Capital Federal, se preparan hoy, miércoles, para ser festejados individualmente en sus respectivas ciudades y pueblos.

Al son de las campanas y en un despliegue de cintas amarillas y banderas norteamericanas, los ex cautivos recorrerán el último trecho de su largo regreso a la libertad.

El alcalde de Indianápolis ofrecerá la llave de la ciudad a otro ex cautivo, Frederick Lee Kupke, y la policía del estado avisará por radio a todos los residentes de Rensselaer cuando los Kupke se estén acercando al pueblo para darles tiempo a recibirlos triunfalmente.

TRIBUNAL MILITAR A "LULA"

SAN PABLO, 28 (DPA).— El fiscal José García de Freitas Neto pidió al tribunal militar una doble condena para el ex sindicalista y presidente del opositor Partido de los Trabajadores (PT) de Brasil, Luis Inacio da Silva, el "Lula", acusado de estímulo a la desobediencia colectiva a las leyes y de realizar propaganda subversiva.

"Lula" está siendo procesado por su participación en la huelga de más de 40 días que sostuvieron los metalúrgicos de los municipios industriales de Sao Bernardo do Campo y Diadema, en San Pablo.

Por su actuación en la huelga, "Lula" fue alejado del cargo de presidente del sindicato, y la agremiación se encuentra hasta hoy bajo intervención federal.

Actualmente, "Lula" se encuentra en Europa, realizando una gira que, en Roma, ha incluido encuentros con el Papa Juan Pablo II y con el sindicalista polaco Lech Walesa. Hoy, el sindicalista brasileño está en Alemania, donde deberá entrevistarse con el presidente del partido oficialista local, Willy Brandt.

● **FIGUEIREDO**

PARIS, 28 (ANSA).— El presidente del Brasil, Joao Figueiredo, llegó esta tarde a París, siendo recibido por el presidente Valery Giscard D'Estaing en el aeropuerto

El jefe del Estado brasileño inició así su visita oficial de cinco días a Francia. El 1° de febrero proseguirá viaje con destino a Portugal.

DENUNCIAN A ISRAEL

TAIF, 28 (ANSA).— La declaración de La Meca, aprobada por la tercera reunión cumbre islámica, solicita la liberación de Jerusalén y de los territorios árabes ocupados, y proclama que el mundo musulmán hará —de esta batalla— la causa primera.

La declaración de La Meca denuncia la agresión de Israel, y condena y rechaza la política de aquellos que favorecen la agresión otorgando apoyo político, económico o militar a Israel. La declaración también rechaza el plan de autonomía de Camp David, porque no reconoce los derechos nacionales del pueblo palestino.

SEÑOR AFILIADO DE

PAMI

Su Oportunidad está en

BOCA - CATALINAS SUD

20 de Setiembre 230

a mts. de Avda. Almirante Brown al 600

15 ULTIMOS DEPARTAMENTOS

de 1 ambiente. Baño amplio. Kitchinette. Calefacción por losa radiante. Agua caliente central. Teléfono por conmutador. Antigüedad 8 años.

$ 64.000.000 total

PAMI $ 45.000.000

Saldo $ 19.000.000

HAY FINANCIACION

T.E. 23-4243 - 28-3437 y 21-0317

ARGENTINA TELEVISORA COLOR

LS 82 CANAL 7 S.A.

SOLICITADA

A raíz del artículo editorial publicado por el diario "La Prensa" el día 26 de enero de 1981 bajo el título de "Descredito de la televisión oficial", Argentina Televisora Color LS 82 Canal 7 S.A. desea llevar a conocimiento de la opinión pública y del diario editorialista en particular, en lo que especialmente se refiere a la Empresa, lo siguiente:

1) Argentina Televisora Color LS 82 Canal 7 S.A., durante el año 1980 no arrojó déficit operativo. Por el contrario, el resultado neto de explotación del último ejercicio de la Empresa, cerrado el 31-5-80, arrojó una utilidad de 4.636 millones de pesos según puede constatarse en el Legajo N° 55.467 de la Inspección General de la Justicia. En lo que respecta al año calendario 1980, en su totalidad, se estima que el resultado neto de la explotación superará los 20.000 millones de pesos, de acuerdo a los registros contables de la Empresa.

2°) Argentina Televisora Color LS 82 Canal 7 S.A., durante 1980 no necesitó "para desenvolverse" ningún aporte del Tesoro Nacional. El monto que el Tesoro Nacional entregó en ese mismo período a Argentina Televisora Color LS 82 Canal 7 S.A., ascendió a la suma total de 14.043.190.184 pesos, con las siguientes finalidades: a) 12.500 millones. Presupuesto General de la Administración Nacional, Ley 22.202, página 34 de la publicación del Ministerio de Economía— destinados a cancelar parte de los servicios de la deuda contraída por el Ente Argentina 78 Televisora (A 78 TV) S.A., con motivo de la realización del Mundial de Fútbol '78.;
b) 1.543.190.184 pesos, recibidos por libramiento de fecha 17/06/80 afectados al pago de deudas previsionales pendientes del ex Canal 7.

Las obligaciones mencionadas en a) y b) representan deudas preexistentes a la creación de esta Empresa (Ley 21.969 de fecha 10 de Abril de 1979).

3°) Con respecto a los sueldos de los "altos dirigentes" de la Empresa (Directorio y Comisión Fiscalizadora) son determinados por el Poder Ejecutivo Nacional y de público conocimiento, a través de su publicación en Boletín Oficial.

Esta Empresa deploro que ese prestigioso matutino no haya tenido en cuenta al redactar el editorial en cuestión la información precedente, que es de carácter público y obliga a esta solicitada.

EL DIRECTORIO

BUENOS AIRES, 27 de Enero de 1981.

JUEZ APRESURA DILIGENCIAS; BAQUEANO LES ADVIRTIO QUE ESTABAN EN ARGENTINA

Chilenos: Prosigue la Indagatoria

RIO GALLEGOS, 28 (De nuestro corresponsal).— Proseguían activamente esta tarde las diligencias que el juez Federal de esta ciudad, doctor Federico Manuel Pinto Kramer, cumple en el sumario sobre los cuatro agentes chilenos detenidos hace exactamente una semana, cerca de Laguna El Cóndor, en territorio argentino.

Pinto Kramer viajó esta mañana a El Calafate, a 315 kilómetros al noroeste de aquí, para ampliar algunas averiguaciones en torno del hecho y regresó esta noche a esta capital.

Trascendió en fuentes del juzgado que la indagatoria a los otros tres detenidos —ayer se integró al cocinero— se realizaría recién mañana, ya que los trámites previos son complejos.

En efecto, el juez recibió un inventario y el total de los elementos secuestrados en el campamento chileno el miércoles pasado, cuando un grupo de Gendarmería Nacional irrumpió en el lugar donde cuatro cartógrafos chilenos establecían monolitos del Instituto Geográfico Militar de ese país.

Entre los elementos secuestrados, figuran desde los utensillos de cocina hasta los complejos geo-receptores vía satélite y, antes de comenzar a indagar a los detenidos, el doctor Pinto Kramer ha requerido el concurso de personal especializado del juzgado, para determinar con exactitud qué clase de trabajo se encontraban realizando los cuatro agentes chilenos, que aparentemente, eran dirigidos por un quinto cartógrafo que logró escapar.

No pudo establecerse, en razón del secreto sumarial, a cuál de los agentes chilenos convocará primero, mañana, el doctor Pinto Kramer, pero se confirmó en cambio que en proximidades del Lago del Desierto y Laguna El Cóndor, se ha concentrado un numeroso grupo de gendarmes argentinos, que continúan rastreando nuevas evidencias de la labor de los chilenos, además de los dos monolitos encontrados hasta ahora con puntos astronómicos".

La situación procesal —y la responsabilidad penal— de los detenidos, se agravaría si se logra ubicar al baqueano argentino que según trascendió, les advirtió, días antes, de su posición exacta y les recomendó que salieran del territorio argentino.

Según versiones de fuentes responsables, el baqueano argentino pasó el lunes 19 por las proximidades del campamento chileno, en territorio argentino y comprobó que estaban allí los cinco, incluyendo al jefe Carlos Verdugo, que huyó.

El baqueano les advirtió que debían retirarse porque estaban en suelo argentino y éstos, esgrimiendo los mapas que llevaban trataron a su vez de convencerlo que era tierra chilena.

El argentino, que como baqueano conoce perfectamente el lugar, no aceptó las explicaciones y menos aún cuando comprobó que en esos mapas figura el cerro Fitz Roy como chileno y luego de un breve diálogo con los cartógrafos, se alejó diciéndoles "retírense de aquí porque ustedes están en suelo argentino".

TROCCOLI: LO QUE SE JUEGA ES LA IDENTIDAD DEL PAIS

CORDOBA, 28 (De nuestro corresponsal).— El dirigente radical Antonio Tróccoli declaró aquí que "cualquier decisión que se tome sobre el tema del Beagle en el marco de la unilateralidad de un gobierno circunstancial, no obligará al país y se va a sentir liberado de todo compromiso desde que no ha participado de las decisiones".

Troccoli se sometió a un reportaje que publica hoy un diario local y sostuvo también que "para este año se proyecta una crisis que excede los aspectos meramente económicos para comprometer la identidad del país como tal".

El dirigente consideró que "la intensidad y profundidad de los inconvenientes que se plantean para el futuro inmediato, tanto en el orden económico como político, social e internacional, abarca una problemática en la que evidentemente se impone un tratamiento global y la necesidad de una jugada histórica que supere estos acontecimientos, a los efectos de encarar con todos los valores y las potencias de la república el camino de la recuperación".

Opinó luego Tróccoli que "el país está achacado por una coyuntura realmente mala. El problema de 1981, entonces, se plantea a partir de los siguiente: si el gobierno cabalga exclusivamente sobre la coyuntura, será sorprendido como en otras tantas oportunidades por una sociedad que comienza a descomponerse".

"Si por el contrario —agregó— convoca a todos los sectores representativos en un proceso de movilización general a partir de la organización política y social, estaremos en condiciones de recrear la posibilidad de un proceso nuevo a los efectos de superar esta contingencia".

Tróccoli manifestó luego su convencimiento de que el presidente designado, teniente general (RE) Roberto Viola, recibirá "un país sumamente complicado por la agudización de la crisis económica y por el natural deterioro de los aspectos políticos nacionales e internacionales".

"Estamos —prosiguió— frente a una crisis de la que no recordamos otra. Consecuentemente, se debe actuar en función de esta problemática".

RESPUESTA: "ANTES DE CONCLUIR FEBRERO"

Las versiones que han circulado en las últimas horas acerca de una definición por parte del Poder Ejecutivo en la redacción de la respuesta al Santo Padre sobre el diferendo limítrofe argentino-chileno, han sido rechazadas por un portavoz del gobierno señalando la continuidad de los estudios sobre el particular, los cuales se prolongarán hoy y en días subsiguientes.

De acuerdo a la especie recogida por algunos medios periodísticos —exceptuando a CRONICA— se decía que el Poder Ejecutivo en la reunión celebrada por el Jefe de Estado con el Canciller y los delegados especiales ante la Santa Sede, el martes último, había aprobado la respuesta al Sumo Pontífice.

El informante apreció que los análisis continuarán, anunciando para hoy una nueva reunión del Presidente Videla con el núcleo de expertos del Palacio San Martín que encabeza el Canciller Carlos Washington Pastor para seguir el enfoque de la respuesta. Se insistió en señalar que la réplica argentina **recién se conocerá "días antes de concluir febrero"**.

Asimismo dijo el vocero que las reuniones a nivel de Poder Ejecutivo, así como las que se realizan en los máximos organismos de conducción del Estado —Comité Militar y Junta Militar— y otros ámbitos de las Fuerzas Armadas, apunta a compatibilizar los criterios y orientaciones para la adopción de la redacción final que tendrá el documento a enviarse a la Santa Sede, posiblemente —como hemos señalado— antes de concluir el mes de febrero.

El día 3 de febrero se reunirá el Comité Militar para establecer definitivamente los conceptos que contendrá la respuesta argentina en base a las diferentes alternativas que llevará el Presidente Videla. Sobre este particular se dijo que existen "distintas variantes para el documento-respuesta", las cuales, "precisamente convergen en un estudio minucioso que determina la demora de la respuesta argentina", según apreciaron fuentes responsables.

● UNIDADES DEL SUR

En la víspera el Comandante de Operaciones Aéreas, brigadier mayor Basilio Arturo Ignacio Lami Dozo, recorrió la IX Brigada Aérea de Comodoro Rivadavia y la Base Aérea Militar "Río Gallegos".

Durante su recorrido el brigadier Lami Dozo mantuvo reuniones con los altos jefes y oficiales de cada una de esas unidades, retornando a Buenos Aires en horas de la noche.

DARAN APOYO FINANCIERO A LA INDUSTRIA DEL VINO

Con el objeto de analizar la situación del sector vitivinícola, se reunieron ayer en el Ministerio de Economía, funcionarios oficiales y representantes de las provincias productoras de uva. En su transcurso se analizaron las causas que han llevado al actual desequilibrio del mercado viñatero y se aprobó un plan de acción.

Participaron del encuentro, el ministro del Interior, general de División (R) Albano Eduardo Harguindeguy, su similar de Economía, doctor José Alfredo Martínez de Hoz, los gobernadores de San Juan y Mendoza, brigadieres Angel Manuel Zamboni y Rolando José Ghisani respectivamente, los ministros de Economía de ambas provincias y La Rioja, doctores Román Aranda, Horacio Doval y Adolfo Salas, el Interventor en el Instituto Nacional de Vitivinicultura, señor Pedro Luis Rico y el presidente de Giol, comodoro Juan José Amigo.

Entre los motivos de la misma, se determinaron el exceso de producción, la escasa integración, la falta de diversificación, el abandono de los mercados externos y una legislación protectiva compleja e inoperante y con el fin de producir una reversión de esta coyuntura (que a juicio del Gobierno no es nueva y se repite cíclicamente, agravándose con el tiempo), los representantes oficiales en la Comisión de Asesoramiento Vitivinícola propusieron medidas que fueron exhaustivamente consideradas.

Concretamente, las medidas propuestas involucran: 1º) Un préstamo por parte de los gobiernos provinciales al productor, de 100 pesos por kilogramo para el levantamiento de la cosecha, reintegrable en doce cuotas mensuales iguales y consecutivas a partir del segundo año de otorgamiento del mismo y en cuya garantía se prendará el vino producido con la uva cosechada a razón de 400 pesos por litro.

2º) Un préstamo proporcional a la producción destinado a la diversificación de los usos de la uva que el Banco Nación otorgará a las provincias productoras y éstas a su vez, a los cosecheros, en la mismas condiciones del punto anterior. 3º) Ratificación de la eliminación del Impuesto a la Producción Agropecuaria sobre la uva de cosechas anteriores y sobre las operaciones derivadas con fecha posterior a la de la generalización del IVA.

A tal efecto, se informó a los viñateros que el Banco Nación ha dispuesto ya una partida de $ 240 mil millones para el otorgamiento de dichos préstamos que contarán con el aval de las respectivas tesorerías provinciales y la contragarantía de los fondos de coparticipación federal.

● VIOLA QUIERE SABER

SAN JUAN, 28 (De nuestro corresponsal).— El presidente designado para hacerse cargo del gobierno del país en marzo próximo, general Roberto Eduardo Viola tendría el propósito de interiorizarse sobre la realidad existente alrededor de la crisis vitivinícola cuyana.

Fuentes responsables anticiparon que los gobernadores Ghisani (de Mendoza) y Zamboni (de San Juan), se reunirán también en Buenos Aires, con los principales colaboradores del teniente general Eduardo Viola para interiorizarlos sobre los resultados obtenidos hasta el presente para la marcha de la industria vitivinícola.

VIOLA: INFORMES DE TODAS LAS AREAS

Fuentes bien informadas indicaron ayer al mediodía, que las consultas que efectúa el equipo de transición del presidente designado, teniente general (RE) Roberto Eduardo Viola, comprenden a los distintos ministerios y secretarías de Estado "y no a uno en particular".

Las fuentes destacaron que llama poderosamente la atención que distintos medios periodísticos se hayan hecho eco en la fecha de versiones que consignaban únicamente el del Ministerio de Economía como receptor de dicho pedido.

La versión señalaba que el trabajo fue solicitado a principios del corriente mes, en una nota dirigida al ministro de Economía, doctor José Alfredo Martínez de Hoz por el general (RE) Santiago Martella.

Las fuentes reiteraron que el equipo de transición del futuro presidente, requirió informes similares a las distintas áreas del Gobierno Nacional, con el objeto de poseer un completo panorama.

es editorial sarmiento s.a.
VENDE
2 Linotipos mod. 8
1 Máq. Fundidora de metales no ferrosos marca Nolan
1 APL
Juegos de matrices p/linotipo y APL y cortadoras manual de líneas.
Ver de lunes a viernes de 10 a 18 hs. en
JUAN DE GARAY 140
(1063) CAPITAL FEDERAL

VENDEMOS MAS PORQUE ENTREGAMOS CALIDAD..! PLAN UNICO POR 100 CASAS

AHORA TAMBIEN EN LINIERS: CARHUE 88
CASAS eternogar
• PAREDES DE MATERIAL totalmente TERMINADAS
• REVOQUE EXTERIOR
• PANEL SANITARIO (opcional)
• CIELORRASO TOTAL
• INSTALACION ELECTRICA
• REJAS DE SEGURIDAD
• ATERMICAS Y ACUSTICAS
ANTICIPO $ 1.999.000 Y CUOTAS DE $ 199.000
PRECIO SUGERIDO $ 8.700.000
FABRICA, EXPOSICION Y VENTAS CHACARITA: Av. DEL CAMPO 1550
EXPOSICION Y VENTAS BOULOGNE: ROLON 1942
LINIERS: CARHUE 88
LA PLATA: 44 N° 714
NEUQUEN: INDEPENDENCIA Y TUCUMAN
COM. RIVADAVIA; GAL. S. MARTIN Local 13

¡Salute! ENTel. Comenzará a Aplicar Nuevas Tarifas el Próximo Domingo

A partir del primer minuto del domingo próximo entrarán en vigencia las nuevas tarifas telefónicas aprobadas por la Secretaría de Comunicaciones, que habrán de aplicar la Empresa Nacional de Telecomunicaciones (ENTel), las compañías privadas y las cooperativas del interior del país que explotan esos servicios.

Los nuevos cuadros que serán puestos en vigencia, a los que se deberán adicionar el correspondiente porcentaje del Impuesto al Valor Agregado (IVA), son los siguientes:

Areas de hasta 15.000 teléfonos: servicio medido: primer grupo, 160 llamadas libres, $ 52.326; segundo grupo, 90 llamadas libres, $ 37.128; casa de familia, 55 llamadas, $ 15.264; servicio sin medición: $ 74.256, $ 46.384 y $ 21.624, respectivamente.

Más de 15.000 y hasta 100.000 teléfonos: servicio medido: primer grupo, 200 llamadas, $ 61.608; segundo grupo, 120 llamadas, $ 46.904; casas de familia, 60 llamadas, $ 17.914; servicio ilimitado, $ 90.474, $ 60.632 y $ 27.136.

Más de 100.000 y hasta 200.000 teléfonos: servicio medido: primer grupo, 220 llamadas, $ 87.210; segundo grupo, 135 llamadas, $ 60.424; casas de familia, 65 llamadas, $ 25.864; servicio ilimitado, $ 120.360, $ 75.920 y $ 37.100.

Más de 200.000 teléfonos: servicio medido: primer grupo, 240 llamadas, $ 98.736; segundo grupo, 150 llamadas, $ 68.120; casas de familia, 70 llamadas, $ 29.044; servicio ilimitado: $ 137.292, $ 86.116 y $ 42.400.

● LARGA DISTANCIA

Por otra parte, por minuto de comunicación en las llamadas de larga distancia se fijó la siguiente escala tarifaria: de 0 a 30 kilómetros, $ 486,72; de 30 a 55, $ 811,20; de 55 a 110, $ 1.135,62; 110 a 170, $ 1.622,40; 170 a 240 kilómetros, $ 2.433,60; 240 a 320, $ 3.082,56; de 320 a 600, $ 3.131,52 y más de 600 kilómetros, $ 5.840,65.

LA GUADAÑA DEL BCRA NO CESA...

NOEL: FIRME Y EN LA BOLSA

La empresa Noel S.A. no está atravesando graves dificultades financieras que puedan originar su paralización en el mercado alimentario, según confirmó un vocero de la firma".

El vocero dijo al rotativo que el directorio de la compañía ordenó un estudio económico financiero para determinar las medidas que se adoptarían frente a la actual deuda que asciende a 101.777 millones de pesos.

"El Cronista Comercial" de la fecha aclaró que la consulta a la fuente empresaria fue hecha ante la información que dio cuenta de la decisión de la Bolsa de Comercio de Buenos Aires de transferir, los títulos de Noel SA. a "rueda reducida", a raíz de la pérdida de más el 75 % del capital social de la firma.

La Plata: "Tocaron a Degüello" Para FINSUR; con Ella van 29

Una de las principales compañías financieras de La Plata, Finsur, entró ayer en proceso de liquidación por disposición del Banco Central de la República Argentina, convirtiéndose así en la entidad número 29 que se derrumba desde el 7 de marzo, según confirmaron directivos de la propia compañía que tiene su sede en la ciudad de La Plata.

La noticia de la liquidación de Finsur trascendió en la primeras horas de la mañana de la víspera en los medios financieros de esta Capital, y poco después del mediodía fue confirmada por el presidente de la entidad, Oscar Claudio Trus, quien manifestó que "esta mañana se hicieron presentes los funcionarios liquidadores del Banco Central, comunicando oficialmente la determinación".

Trus explicó asimismo que todo se debió a que "en los últimos dos meses nuestra compañía sufrió un creciente proceso de iliquidez, por lo que llegó un momento en que el Banco Central debió adoptar esta medida".

De todas formas señaló que, de acuerdo con los liquidadores del BCRA, Finsur mantendrá abiertas sus puertas para afrontar el pago de los vencimientos de depósitos "pudiendo estimarse —agregó su presidente— que en la Capital Federal no habrá problemas en este aspecto, aunque sí los puede haber, con demoras, en La Plata, donde teníamos el grueso de nuestros depositantes".

Finsur tenía su casa central en calle 9 número 1250 de La Plata y sucursales en la Capital Federal y las ciudades bonaerense de Chascomús y Magdalena.

El proceso que la afectó desde fines de 1980 parecería no tener relación alguna con la crisis financiera de abril y mayo del año pasado, ya que la misma fue sorteada sin mayores dificultades por la entidad, que hasta el 30 de junio conservó el primer lugar en el ranking por depósitos, solo superada por Credibono, y habría recuperado el liderazgo al ser liquidada esta última.

La total ausencia de información oficial al respecto desde hace cinco meses, impide conocer la situación actualizada de la compañía, aunque de acuerdo con la última estadística difundida por el Banco Central, al 30 de agosto contaba con 222.237 millones de pesos en depósitos, sin tener ninguna deuda por adelanto de fondos o redescuento con la autoridad monetaria.

Con Finsur suman ya 29 las entidades cuya liquidación fue dispuesta por el BCRA desde el 7 de marzo, entre las que se contaron, hasta ahora, 11 compañías financieras, incluyendo tres que ocupaban al momento de su cierre el primer puesto del ranking respectivo —Promosur, Credibono y Finsur— y otras dos que también se situaron entre las de privilegio —Flores y Centro Financiero— un hecho sintomático es que en pocas semanas, el BCRA liquidó a las tres compañías financieras, Credibono, Finsur y Flores, que encabezaban en ese orden, el ranking al 30 de agosto.

● CONFIRMACION

En las plrimeras horas de anoche, el Banco Central dio a conocer una circular, en la que, dando pelan confirmación a las declaraciones del señor Trus, informó sobre la radical medida dispuesta para Finsur.

Se aguardaba anoche, por otra parte la designación por parte del Banco Central de las liquidadores oficiales de la financiera.

UN MUNDO DE INTERESADOS TRAS EL BI

Un total de 16 bancos, de ellos 11 nacionales, tienen interés en adquirir el Banco Internacional y se presentó al concurso de antecedentes que se abrirá mañana según se supo en fuentes responsables.

La apertura de los sobres con los precios y las garantías propuestas para la adquisición del banco se realizará una semana más tarde, es decir el 6 de febrero.

La nómina de interesados incluye los nombres de los bancos Galicia, Italia y Río de La Plata, Quilmes, Shaw, Roberts, Del Iguazú, Arfina, De Mendoza, Comercial del Norte y Del Oeste y los extranjeros de Chile, Of América, Supervielle, Citibank y Citicorp-Río.

De acuerdo con lo que se sabe, por lo menos 11 de esos 16 bancos ya dispusieron la realización de auditoría para constatar la situación del Banco Internacional, uno de los integrantes del holding Sasetru que continuará sus actividades si se cumplen las previsiones oficiales.

Para ello el Banco Central envió oportunamente una circular a las entidades nacionales ofreciéndoles una línea de crédito por la cual se financia a 5 años el 70% del valor del Banco Internacional a una tasa superior en 1% a la variación del índice de ajuste financiero.

FAA: PRECIO MINIMO SOSTEN A CEREALES

La Federación Agraria Argentina (FAA) reiteró ayer que es necesario fijar precios mínimos sostén para los cereales y las oleaginosas a fin de evitar "casos verdaderamente irritantes en la comercialización de la cosecha", en especial de trigo pan.

"Tanto las publicaciones especializadas como los expertos del mercado —dice la FAA a través de un comunicado— afirmaban que las cotizaciones se presentaban en alza, fundamentando sus afirmaciones en el fracaso de la cosecha en Rusia, la baja producción de trigo en China, los daños ocasionados a la producción de "Brasil por las heladas y la fuerte sequía que había azotado a Australia".

"Se llega entonces —continúa— al 21 de diciembre de 1980 a una cotización de $ 41.500 y, en base a tan halagüeña perspectiva, la Junta Nacional de Granos se atreve a fijar un precio sostén de $ 39.000 el quintal en dársena, con la finalidad de que se cumpliera una mera función decorativa, ya que no era propósito del organismo, ni del gobierno nacional, adquirir este cereal a los productores".

Señala luego que "contrariando todas estas predicciones, el precio del trigo comienza a descender no bien los productores disponen de partidas negociables, exponiéndose como motivos la posible invasión de Rusia a Polonia y el incremento en el mercado internacional del interés sobre préstamos".

"El mercado libre —acota la FAA— luego a bajar su ofrecimiento a $ 37.000, con lo cual de buenas a primeras la Junta Nacional de Grano tuvo que empezar a adquirir el cereal que se le ofreció, sin estar preparada para ello y a pesar de la reticencia de acopiadores y cooperativas para comercializar con el ente estatal, por cuanto ignoran en qué fecha será retirada la mercadería de sus silos, corriendo el riesgo de que llegue la cosecha gruesa y aún éstos estén ocupados por el cereal de la cosecha fina".

TODO ES NORMAL EN CORFIN

A pesar de las versiones que indicaban que el Banco Hispano Corfin se hallaba intervenido por el Banco Central de la República Argentina en trámite de ser liquidado, ayer se cumplieron normalmente las actividades en la sucursal local de la entidad financiera, ubicada en Carlos Pellegrini 685. También en su casa matriz, ubicada en la ciudad de San Juan, las actividades se desarrollaron normalmente.

● LAS VERSIONES

CORDOBA, 28 (De nuestro corresponsal).— Un diario de esta ciudad informó en su edición de hoy que "el Banco Hispano Corfin solicitó ser intervenido por el Banco Central". Citando fuentes dignas de crédito relacionadas con el circuito bancario local, la publicación afirma que la medida fue pedida "ante el fracaso de la fusión con el Banco Popular de Quilmes", que se produjo debido a la negativa del BCRA en acceder a tal fusión.

● TAMBIEN EN ROSARIO

ROSARIO, 28 (De nuestro corresponsal).— También medios vinculados a la sucursal Rosario del Banco Corfin informaron sobre el supuesto pedido de liquidación. Aquí se afirma que "el motivo de esta solicitud está basado en el efecto negativo que producen los conflictos económicos de los productores de Mendoza, San Juan y el Alto Valle de Río Negro y Neuquén".

OIGAN ¡LA BANCARROTA!

BAHIA BLANCA, 28 (De nuestro corresponsal).— La Corporación del Comercio y la Industria de Bahía Blanca advirtió que la actual situación económica ha colocado a las empresas "cada vez más cerca del punto crítico, lo que puede conducir a la bancarrota", según un documento difundido hoy en esta ciudad.

La entidad señala que "puede catalogarse de preocupante, con tendencia a agravarse" la actual situación económica en la zona.

"Existe una progresiva retracción sufrida entre el 35 y el 50% de las actividades comerciales y empresariales", agrega.

La Cámara opina que esa situación, "por lógica consecuencia, va colocando a las empresas cada vez más cerca del punto crítico, lo que puede conducir a la bancarrota".

Entre los factores negativos, menciona "el costo financiero que impide acceder a los créditos y los impuestos que continúan observando una curva ascendente".

El organismo considera que los impuestos "deben usarse racionalmente".

Entre otras medidas, solicita la erradicación de la indexación por estimar que "su función ya está cumplida y por lo tanto debe eliminarse ya que se ha convertido en otra importante como desconcertante pauta inflacionaria".

Luego menciona la verdadera "avalancha indiscriminada de la importación que no tiene antecedentes en el país" y manifiesta su "honda preocupación por el progresivo cierre de empresas, lo que exige una seria meditación y un profundo análisis de las autoridades".

APLAZADOS: NO REPITA EL AÑO
EXAMENES MARZO
• Nacional • Comercial • Industrial
Costo Total Prep. por Materia $90.000
Estados Unidos 986 - 1er. Piso - Capital

SULKY
SIN ALCOHOL
el sabor
de la serranía con
hielo y soda
acompaña a las
comidas
REFRESCANTE
DELICIOSO
SALUDABLE
DISTRIBUYE
BOLS
Precio sugerido $ 3.500

PENOSO SALDO DE INUNDACIONES

En el Chaco, varios pobladores optaron por dejar sus viviendas sin el auxilio oficial.

Dos Muertos en Misiones; Cientos de Evacuados

POSADAS, 28 (De nuestro corresponsal).— Dos personas ahogadas y más de 300 evacuados es hasta el momento el saldo de las inundaciones que desde ayer afectan al litoral del río Paraná. La gravedad del fenómeno se mantiene en toda su plenitud ya que los registros de creciente suministrados por la Prefectura Naval, no permiten alentar esperanzas respecto de una rápida bajante del río.

CRECE EL PARANA

De acuerdo a esos datos, el Paraná continúa creciendo en todo su curso, habiendo superado las marcas consideradas críticas en Puerto Iguazú con 22,96 metros (marca crítica 20 metros), Posadas con 3,69 (3,50), Corrientes con 5,99 (5,50), Goya con 5,30 (5,02), Santa Fe con 4,51 (4,50) y Rosario con 4,08 (4,00). En esta última ciudad se mantiene estacionario y desde allí baja hacia su curso inferior. Las estimaciones de la Prefectura indican que la onda de creciente máxima llegará a Corrientes en cinco días, a Paraná en quince y a Rosario en 20.

Esta mañana, se informó en Posadas que los evacuados suman 154 contra 133 de ayer, alojados todos ellos en perfecto estado sanitario en clubes deportivos del lugar. Por su parte, la Junta Provincial de Defensa comunicó que por el momento controla la situación y que también hay evacuados en los distritos aledaños a la capital provincial, donde familias enteras se albergan en galpones portuarios.

De todos modos y ante la evidencia de que el número de evacuados seguirá creciendo, se pidió la colaboración a la población de los sectores más altos para una eventual ubicación de nuevos damnificados.

MAS LLUVIAS

SANTA FE, 28 (De nuestro corresponsal).— Por 5° día consecutivo se produjeron en esta capital, lluvias y tormentas eléctricas, tras una jornada de agobiante calor que alcanzó los 34° de temperatura y un elevado porcentaje de humedad. La precipitación superó los 50 milímetros y las desfavorables condiciones climáticas motivaron que se produjeran algunas demoras en el funcionamiento del aeropuerto local.

En el norte de la provincia, el río San Jerónimo creció 31 centímetros en las últimas 24 horas, provocando 39 evacuaciones. El mismo fenómeno se produjo en las aguas del río Salado cuyo nivel creció 23 centímetros en los últimos dos días por las intensas lluvias que se registraron en el área central. Este repunte no ha originado inconvenientes en los sectores urbanos, pero sí el anegamiento de tres establecimientos en la zona rural de Esperanza, cuyos moradores tuvieron que evacuar por sus propios medios.

EN CORDOBA

CORDOBA, 28 (De nuestro corresponsal).— Múltiples inconvenientes y más de 100 familias evacuadas causó la turbonada (fuertes lluvias, vientos y rayos) habida en horas de la tarde de ayer. En diversos sectores de la provincia se verificaron graves pérdidas económicas aún no estipuladas, miles de teléfonos incomunicados, rutas inte-

ENTRE RIOS: RECIO TORNADO

Paraná: Un Herido al Caer Rayo Sobre el Palacio Municipal

PARANA. 28 (De nuestro corresponsal).— Una recia tormenta de lluvia, granizo y vientos que alcanzaron los 120 kilómetros, se precipitó en la madrugada de hoy sobre esta capital, causando numerosos inconvenientes aunque no víctimas fatales.

El meteoro, de extrema violencia, cortó cables conductores de electricidad, anegó diversos barrios de la periferia de la ciudad, volteó árboles y provocó la voladura de techos en viviendas precarias lo cual motivó la rápida intervención de los bomberos para solucionar las distintas emergencias.

● VIAJE SUSPENDIDO

Debido a las desfavorables condiciones meteorólogicas, el gobernador de la provincia, general de brigada (RE) Carlos Enrique Aguirre, se vio obligado a suspender el periplo que en principio tenía programado realizar por distintos departamentos del interior y en el que iba a proceder a la inauguración de un complejo edilicio en las localidades de Mansilla y Rosario del Tala respectivamente. El viaje del primer mandatario entrerriano quedó postergado sin fecha establecida.

● RAYO

El hecho más notable se produjo en el Palacio Municipal, cuyo pararrayos amortiguó la caída de un rayo pero sin poder evitar que se derrumbe un añoso árbol ubicado en el jardín del edificio. El tronco se precipitó espectacularmente sobre los vidrios de un ventanal de la Dirección de Rentas hiriendo a una empleada de maestranza que en aquellos momentos estaba desarrollando labores de limpieza y que debió ser prestamente atendida por haber sufrido una fuerte crisis nerviosa.

El tiempo continuó inestable a lo largo de toda la jornada y el pronóstico anuncia para mañana nubosidad variable y con probabilidades de chaparrones y tormentas.

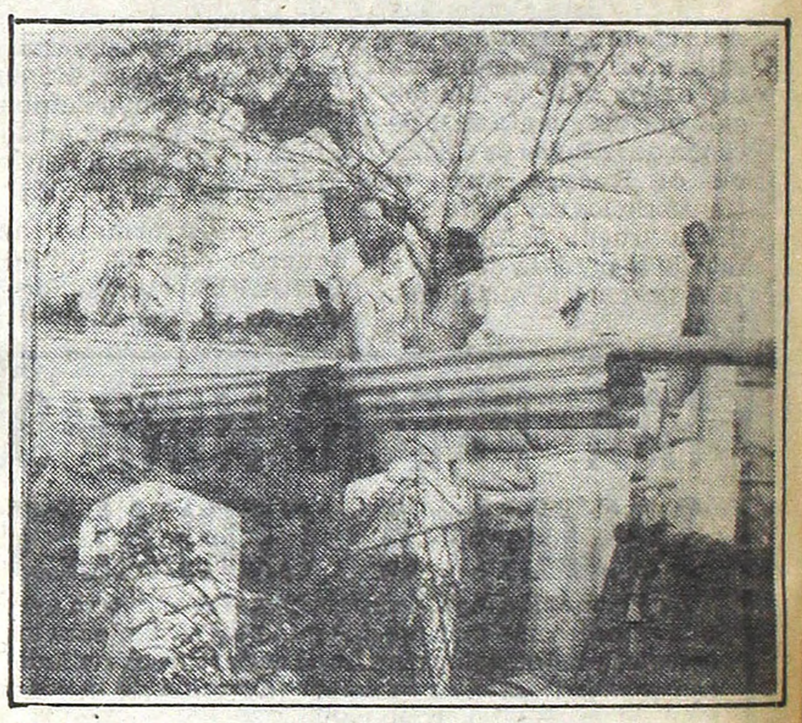

Un tendal de evacuados y pérdidas, al paso de las aguas.

San Juan: Evalúan Daños del Aluvión

SAN JUAN, 28 (De nuestro corresponsal).— El ministro de Gobierno de la provincia, comodoro Ervin Roberto Kern, se trasladó a Jachal en compañía del subsecretario de Desarrollo de Comunidades, doctor Carlos Coria Peñate, para evaluar los daños provocados por una intensa granizada que destruyó cultivos y viviendas y provocó la muerte de ganado menor.

El meteoro se produjo el sábado último y el ministro fue informado por la Junta Departamental de Riego y vecinos acerca de los efectos del fenómeno que afectó los distritos de San Isidro, Los Médanos, Gran China, Tamberías y Pampa Vieja, en una franja de 5 kilómetros de ancho por 10 de largo.

Unas quince casas de construcción precaria se vieron afectadas seriamente, lo que llevó a la Municipalidad y al Ministerio de Bienestar Social a prestar ayuda a los damnificados.

Los funcionarios se constituirán hoy en el departamento norteño para recibir las denuncias de los daños provocados

MODIFICACIONES SOBRE LA EMERGENCIA AGROPECUARIA

La Comisión Nacional de Emergencia Agropecuaria dio por finalizado el período de catástrofe en los partidos bonaerenses afectados por las inundaciones del año pasado y modificó la situación en Catamarca, Formosa, Jujuy, La Pampa y otras provincias.

La reunión de la Comisión —que se realizó en la víspera en la Secretaría de Agricultura y Ganadería— fue presidida por el subsecretario del área, Camilo Aldao, en razón de encontrarse en Europa el titular de la cartera, Jorge Zorreguieta.

La Comisión consideró la situación en todo el país y especialmente en once provincias, afectadas por sequías, incendios, inundaciones, excesivas lluvias, temporales de viento, heladas, granizo y tornados, disponiendo modificaciones en los "estados de Emergencia Agropecuarios", que tienen incidencia en exenciones impositivas y medidas de fomento crediticio en cada región.

Las medidas adoptadas en la reunión fueron las siguientes:

Buenos Aires: dar por finalizado el 31 de diciembre de 1980 el Estado de Emergencia Agropecuario por inundaciones en los partidos que sufrieron las consecuencias provocadas por las lluvias y que el año pasado se convirtieron en el centro de las noticias.

Asimismo declaró en Estado de Emergencia Agropecuaria por sequía, desde el 1° de noviembre de 1980 hasta el 31 de marzo de 1981, las partes afectadas del sector VII del Partido de Patagones.

Catamarca: declarar en Estado de Emergencia Agropecuaria por heladas, desde el 25 de noviembre de 1980 hasta el 30 de junio de 1981, las partes afectadas del departamento Santa María.

Formosa: ampliar la declaración de zona de desastre a partir del 17 de noviembre de 1980, a las partes afectadas por lluvias torrenciales e inundaciones, los departamentos de Patiño y Pirané. Dar por finalizado el 17 de diciembre de 1980 el Estado de EmergenciaAgropecuaria, por sequía, de las partes afectadas

CAMINE..COMPARE..Y..
..ELIJA SEGURIDAD
60 CUOTAS FIJAS DDE.
$ 98.000
POR MES
SIN INDEXAR
ONCE
Pueyrredón 589 - P. 2°
SAN MIGUEL
Av. Mitre 1420 P. 1°
(Fte. Est.)
LINIERS
Cuzco 40 Gal. Cosmos
Loc. 34 Fte. Estación
MORON
SARMIENTO 849 P. 1°
FTE. ESTAC. (L
LOMAS DE ZAMORA
Laprida 86 P. 1° - Fte. Estac.
LOMA HERMOSA
Ruta 8 Km. 22.150
(y Churruca)
ENTREGA EN 48 hs
Mod.A 9 Ctdo.dde.$ 1.950.000+IVA ATENCION AL PUBLICO DE 9 A 20 Hs.
VIVIENDAS
APACHE
"ES SEGURIDAD"

PREFABRICADAS
2 dormitorios, cocina, comedor, baño y porche.
Contado total $ 2.990.000.
AV. SAENZ 855 1° POMPEYA

Y TEMPORALES

En el Litoral, las calles se convirtieron en símil de lagos naturales, por el Paraná.

rrumpidas, cortes de energía y centenares de evacuados.

En esta capital cayeron 50 milímetros en dos horas y en Leones, el doble en igual lapso, lo que provocó el desborde de los ríos y la caída de postes de alumbrado y árboles. La actividad de los bomberos se mantuvo ininterrumpidamente a lo largo de toda la jornada, pero no se registraron víctimas

EN TUCUMAN

SAN MIGUEL DE TUCUMAN, 28 (De nuestro corresponsal).— Nuevas lluvias castigaron el sur de esta provincia, complicando aún más la difícil situación de las familias que viven en los barrios bajos, que permanecen evacuadas. La zona más afectada es la de Concepción (74 kilómetros al sur de esta ciudad) donde dos casas precarias fueron destruidas por las intensas precipitaciones y los rescatados alcanzan a 200, atendidos por autoridades de Bienestar Social de la provincia, que controlan la situación.

Anoche, una recia tormenta (cayeron 105 milímetros) anegó las calles y cortó el fluido eléctrico en esta capital.

LA PLATA RECUPERA SU FISONOMIA

LA PLATA, 28 (De nuestro corresponsal).— Lentamente se va normalizando la situación en los barrios suburbanos de City Bell, distante a 10 kilómetros de aquí, que fueran devastados por un violento tornado que azotó esa zona el domingo pasado. Sorteando los inconvenientes ocasionados por la intensa lluvia registrada ayer, que dificultaron las tareas de reacondicionamiento ejecutadas por los grupos de trabajo de obreros municipales, bomberos de la zona y soldados del Regimiento 7 de Caballería. Desde hora temprana de hoy continuaba la reconstrucción de las precarias viviendas semidestruídas, ubicadas en los barrios Güemes y El Porteño.

Igualmente persisten los inconvenientes para la reanudación del suministro de energía eléctrica y teléfonos, mientras que el servicio de agua corriente ya fue reanudado, estando sin agua quienes se proveen mediante bombeadores propios.

En declaraciones efectuadas a la prensa, el jefe de la sucursal La Plata de SEGBA, ingeniero Carlos Romay, dijo que más de diez días demandará la reanudación con redes de emergencia, del servicio eléctrico en forma general, en el sector afectado por el tornado.

Agregó que la normalización total demandaría todo febrero y parte de marzo, con las dotaciones completas de trabajadores, puntualizando posteriormente que "los primeros cálculos indican que hay un total de 7 a 8 mil abonados sin luz, en el 80% de la zona de City Bell, además de serias dificultades en el Cruce Etcheverry y aledaños".

Por otra parte, cuadrillas de ENTel trabajan activamente en el lugar a fin de reparar las líneas destrozadas por el meteoro y se estima que a principios de la próxima semana podría quedar reanudado el servicio telefónico

Fuertes Lluvias y Tormentas Eléctricas Soporta La Rioja

LA RIOJA, 28 (De nuestro corresponsal).— Continúa lloviendo con intensidad en esta capital y en el interior de la provincia. El pico más alto del temporal se dio anoche, aproximadamente a las 22, cuando se desató una violentísima tormenta con una lluvia copiosa, ráfagas de viento y descargas eléctricas.

Las calles se encuentran anegadas. El río Tajamal, que atraviesa la ciudad y cuyo cauce permanece seco en la mayor parte del año, ha crecido ahora en forma apreciable, lo que causa numerosos inconvenientes a los peatones, sin dificultar el tránsito de vehículos.

La temperatura se mantiene alrededor de los 20 grados y la humedad alcanza al 98 %. En Olta, localidad del interior que aparece como más afectada por el temporal, llueve desde el domingo y el total de agua caída es de 115 milímetros. Se produjeron los desbordes, por el desaguadero, del dique El Cisco y la represa El Garabato. De persistir las condiciones climáticas actuales, el dique de Olta comenzará a derramar sus aguas por el vertedero, colmada su cuota máxima.

Olga, ubicada a 138 kilómetros al sudeste de la capital (cabecera del departamento de General Belgrano), ha quedado aislada por vía terrestre en cuanto al tránsito con las provincias de San Juan San Luis y Córdoba. La imposibilidad de transitar la Ruta Nacional 79 hizo que las empresas de autotransporte debieran alterar sus itinerarios.

● BUENAS DEFENSAS

SAN SALVADOR DE JUJUY, 28 (De nuestro corresponsal).— Una copiosa lluvia cayó esta tarde sobre esta capital y gran parte del territorio provincial.

La lluvia, caída poco después de las 13.30, aumentó el caudal de los ríos Grande y Xibi—Xibi y, si bien las aguas han aumentado el volumen en ambos ríos, se pudo observar que las defensas construidas en zonas de los barrios que costean los mencionados ríos actúan con la eficiencia prevista para la contención del empuje de las aguas.

CREDITOS - CREDITOS - CREDITO
LIQUIDACION EN QUILMES
DIRECTO DE FABRICA
PANTALON DAMA
$ 19.999
VESTIDO SOLERO
$ 59.999
ANEXO NIÑOS
RIVADAVIA 146
RIVADAVIA 288 QUILMES
CREDITOS - CREDITOS - CREDITO

declaración jurada final, año 1980, del impuesto sobre los ingresos brutos

Categoría "A": EL PLAZO PARA LA PRESENTACION VENCE EL 5 DE FEBRERO DE 1981.

No presentarán Declaración Jurada Final los contribuyentes comprendidos dentro del régimen del CONVENIO MULTILATERAL.

retiro de formularios y recepción de declaraciones juradas finales

Del 2 al 5 febrero de 1981:

- En el Banco de la Ciudad de Buenos Aires, Casa Matriz (Florida 302) y Sucursales N° 6 (Esmeralda 638), N° 7 (Dorrego 1720), N° 9 (Corrientes 3099), N° 12 (Carlos Pellegrini 251), N° 13 (Rivadavia 11059), N° 15 (Santa Fe 2600), N° 16 (Caseros 2890), N° 18 (Rivadavia 7202), N° 19 (Francisco Beiró 5229), N° 20 (Triunvirato 4584), N° 26 (Cabildo 2201).

- En la Dirección General de Rentas, Viamonte 900, planta baja, sector "A", de 7.15 a 13.

- Los graduados en Ciencias Económicas podrán retirar y presentar las Declaraciones Juradas Finales en la delegación constituida al efecto en el Consejo Profesional de Ciencias Económicas de la Capital Federal, Viamonte 1516.

Municipalidad de la Ciudad de Buenos Aires

Alternativa Viable

Gestión del Personal Superior de La Cantábrica en la Marina

Una nueva variante parece haberse producido en el problema suscitado con motivo del cierre de la empresa La Cantábrica, que funciona en Haedo. La Asociación del personal superior de la firma informó que miembros de la misma se reunieron con miembros del Estado Mayor General del Comando en Jefe de la Armada para considerar la situación creada. Es decir, la suspensión por treinta días del personal y el cierre de la planta.

Al término de esas conversaciones, la entidad informó que han surgido "alternativas viables para la pronta solución de los problemas que llevaron a esta tradicional empresa a su desaparición". Los representantes del personal superior insistieron en el especial interés que tienen para "que un interlocutor válido analice exhaustivamente con el presidente de la empresa las alternativas pertinentes".

Por su parte, los jefes navales señalaron que esas inquietudes serán elevadas al comandante en jefe de la Armada para su consideración.

● **ESTACIONES**

La Agrupación Nacional Justicialista 9 de Julio, de las Estaciones de Servicio, Garajes y Playas de Estacionamiento reclamó que "se tomen las medidas necesarias a fin de investigar el motivo por el cual la comisión directiva del gremio se niega a entregarnos el carnet sindical que por derecho propio, como cotizantes, nos corresponde".

El comunicado afirma que "esta maniobra, denunciada en su oportunidad al Ministerio de Trabajo, hace pensar que los actuales dirigentes del gremio están especulando con nuestros aportes, además de producir engaños en futuras elecciones".

Finalmente, la declaración manifiesta el "firme y solidario" apoyo de la Agrupación "a la Confederación General del Trabajo (CGT) y a las agrupaciones gremiales peronistas".

● **MERCEDES BENZ**

La fábrica automotriz Mercedes Benz, de la localidad bonaerense de González Catán, despedirá a fin de mes a un centenar de operarios como consecuencia de una disminución introducida en los planes de producción, según informaron fuentes sindicales.

La empresa se apresta a adoptar esa medida para adecuar el personal al nuevo ritmo de producción, que se vería disminuido en dos camiones por día.

La fábrica Mercedes Benz está ubicada a la altura del kilómetro 43,500 de la Ruta Nacional N° 3, y ocupa a cerca de 4.000 personas.

La decisión de esa empresa de reducir personal no es nueva, según recordaron fuentes sindicales.

Juventud

Expresaron que se Respetará a una Sola CGT

La mesa nacional de la Juventud Sindical Peronista dio a conocer una declaración en la cual sostiene que "coherente con nuestros principios respeta y respetará a una sola CGT, la que fuera rectora del movimiento obrero organizado y en la que estén representados todos los sectores del mismo. Nos duele el manoseo del nombre CGT, que no es una sigla más, como algunos pretenden hacerla aparecer, sino el nombre propio y con muchos años de trayectoria y lucha de la entidad madre del movimiento obrero organizado".

"Es culpa de todos los sectores —agrega— que en función de la tan mentada unidad se ha dividido. Hay dos agravantes: por un lado un sector que se pretende llamar CGT y por otro un conjunto de dirigentes que no tienen un canal homogéneo de defensa y expresión, cuando las necesidades son las mismas y de conjunto. Tenemos que aclarar que en estos cinco años la Juventud Sindical Peronista no formó ni se cambia por sigla alguna. No se integró ni adhirió a ningún sector, pero se mantuvo unida y nunca dejó de ser o aparecer como peronista".

"Exhortamos —finalizan— a algunos dirigentes nacionales para que reflexionen y den un paso atrás, si fuera necesario, en aras de la verdadera unidad sindical".

La declaración está refrendada por Tomás Guarido (vidrio), Enrique Deglauve (Municipales), Oscar Tedesco (Comercio), Horacio Jiménez (UPCN), Carlos Melo (Plásticos), Norberto Mitulo (Gastronómicos), Roberto Paso (Automóvil Club), Carlos Soto (Telepostales), Horacio Núñez (Textiles), Dardo Iglesias (Metalúrgicos), Marcial López (Obras Sanitarias) y Vicente Mocciola (Seguros), entre otros.

CNT y "20"

Acuerdo Para el Documento: Faltan Firmas

Los dirigentes de la Comisión Nacional del Trabajo (CNT) y del Bloque de los 20, no difundieron en la víspera, cuando se volvieron a reunir, el documento de tres carillas titulado "El Movimiento Obrero Argentino al Pueblo de la Patria" porque fue sujeto a nuevas correcciones conceptuales, aunque respecto del tema de fondo de la declaración existe absoluto acuerdo. Esa comisión intersectorial volverá a deliberar el próximo martes, nuevamente en la sede central de La Fraternidad, oportunidad en que dará los últimos "retoques" al documento, que se conocería en los primeros días del mes próximo.

A la reunión de ayer concurrieron Luis Eichezar (La Fraternidad), Hugo Barrionuevo (Fideeros) y Ramón Valle (Seguros), por el Bloque de los 20; Jorge Triaca (Plásticos) y Rubén Marcos (Metalúrgicos), por la Comisión Nacional del Trabajo (CNT).

Una vez aprobado ese texto, dos dirigentes (uno por cada sector) harán circular entre los gremios adheridos a cada nucleamiento, la declaración "El Movimiento Obrero Argentino al Pueblo de la Patria", a fin de que cada secretario general estampe la firma y el sello de la organización a la cual pertenece, como una actitud de aval implícito a los máximos líderes de la Comisión Nacional del Trabajo (CNT) y del Bloque de los 20, quienes se encargarán de difundirlo.

Todo hace prever que cumplido el trámite de las firmas, que se calcula abarcará una semana, el documento se conocería en el transcurso de los primeros días de febrero, indicándose como fecha tentativa el martes 10 de ese mes. Claro, esto está sujeto a la firma, a la ratificación del acta del 26 de setiembre de 1980 y a que alguno no se "enferme".

Subtes

LOS TRABAJADORES SOLICITAN PLAN DE ACCION Y PLENARIO

La denominada Comisión de Base de Trabajadores de Subtes dio a conocer una declaración en la cual apoya la posición de la Unión Tranviarios Automotor (UTA) ante el quite del sistema de salubridad a los trabajadores de Subterráneos Buenos Aires, que en la práctica significó el aumento de una hora de labor.

A la vez, solicitan a la UTA que convoque a un plenario de trabajadores del sector para organizar un plan de lucha en protesta por esa ilegal medida adoptada en conjunto por la Municipalidad y la empresa Subterráneos Buenos Aires, con el silencio de la Secretaría de Transportes y Obras Públicas, sumado a ello un estudio 'fantasma' del Ministerio de Trabajo que pretendió justificar con eso el despojo de una conquista sindical que al gremio le significó muchas horas de lucha".

"Las seis horas de labor y la insalubridad —sostiene— fueron reimplantadas, en 1973, por una ley del Poder Ejecutivo y avaladas por un estudio de la Secretaría de Salud Pública. Una resolución ministerial no puede anular una ley y las condiciones ambientales, lejos de haber mejorado en estos siete años, han empeorado por el deterioro de instalaciones y material rodante. Cualquier pasajero que a diario viaja en subte conoce que hay contaminación del aire, partículas químicas desprendidas del denominado 'tercer riel' y los cables de alta tensión; niveles de ruidos, luz artificial en forma constante, temperaturas elevadas en verano, tensión laboral".

Se preguntan: "¿Por qué la empresa se niega a conformar una comisión tripartita, con la UTA y funcionarios, para estudiar las condiciones de trabajo? y ¿por qué no da a publicidad su famoso 'estudio'? ¿No será porque ha tomado una medida carente de todo respaldo legal y médico, para cumplir con las reacionalizaciones presupuestarias?".

Petroleros

SE REANUDARON LAS TAREAS DEL PERSONAL DE YPF DE MENDOZA

MENDOZA, 28 (De nuestro corresponsal).— Los obreros y empleados de Yacimientos Petrolíferos Fiscales (YPF) reanudaron normalmente sus actividades luego de haber cumplido un cese de actividades.

La medida de fuerza, que se inició ayer con el primer turno de la mañana y se extendió durante el resto de la jornada, fue cumplida por "prácticamente el 95 %" del personal de la regional Mendoza de YPF que según fuentes sindicales.

Al respecto no hubo información oficial por parte de las autoridades locales de YPF que sólo se limitaron a indicar que las "informaciones pertinentes" debían ser requeridas en la sede central de la empresa, en Buenos Aires.

La única información sobre el tema fue dada por la filial Mendoza del Sindicato Unico Petroleros del Estado (SUPE), con la firma de su secretario general, Antonio Caccia y en el comunicado se hace un "llamado a la reflexión a las autoridades de YPF" indicándose que el personal que realizó la "jornada de protesta de brazos caídos no tiene la intención de afectar la producción, sino de reclamar por su situación salarial".

Por su parte, el prosecretario adjunto del Sindicato Unido Petroleros del Estado (SUPE), regional Mendoza, Juan Roberto Acosta, informó que la medida de fuerza protagonizada por el personal de Yacimientos Petrolíferos Fiscales (YPF) obedeció a "la falta de información por parte de las autoridades de la empresa acerca de los reclamos salariales

Otras fuentes señalaron, también con la intención de justificar el paro de brazos caídos realizado, que "salvo el 4 % de reajuste mensual, hace muchos meses que no recibimos un aumento" y pusieron como ejemplo el caso de un administrador de primera "que a duras penas alcanza a $ 1.200.000, con horario de 6 a 15" o bien la situación de quienes " con 22 años de antigüedad no llegan a totalizar $ 1.500.000".

LAS REGIONALES DE LA CGT ZONAS OESTE Y NORTE FORMULAN CRITICAS

La regional de la CGT de las ciudades bonaerenses de Quilmes, Berazategui, y Florencio Varela, criticó en una declaración "la situación laboral y social implementada por el actual gobierno con la claudicación obsecuente de ciertos sectores empresarios", por considerar que es "un instrumento idóneo para el logro de los objetivos de destruir la industria nacional", que atribuye al Palacio de Hacienda.

El documento sindical fue difundido al término de una reunión en la que el organismo analizó "la grave situación de los trabajadores de diversas empresas de la zona", así como la "nueva planificación salarial".

La CGT de Quilmes, Berazategui y Florencio Varela afirmó que la crisis económica "se centralizó en forma especial en nuestra zona" y que sus consecuencias "fueron y son soportadas por los trabajadores de La Bernalesa, Celulosa Argentina, Peugeot, Alpesa, Sniafa, Acerías Quilmes, Bernametal, Rigolleau, Papelera Berazategui, Orbea, etc."

La declaración agrega que los trabajadores de la región se encuentran ante "sus lugares de labor paralizados, suspendidos, leyes laborales y sociales represivas y conquistas cercenadas".

"Como detalle culminante —expresa luego—, acompañando al cierre de plantas industriales, las autoridades arrojaron una burla más, con un decreto salarial que es una nueva provocación a la paz social", dice la CGT.

● **ZONA NORTE**

Por su parte, la CGT Zona Norte, hizo pública su identidad con la CGT Nacional, "rechazando las actuales pautas salariales hechas a conocer oficialmente por el gobierno, teniendo en cuenta que las mismas constituyen una agresión inmerecida a los trabajadores cuya carga de sacrificios y de esfuerzos carecen de compensación y de sensibilidad". Agrega que "el camino de la convivencia debe de ser edificado con un estricto sentido de justicia, la solidaridad y el respeto a la persona humana, toda otra actitud entraña un presupuesto irritativo que no alienta ninguna esperanza de futuro.

Agrega por último, que "la CGT Regional Zona Norte, observa con verdadero interés la convergencia de sectores sindicales en torno de la central obrera y su incorporación consolidará la gestión de la CGT nacional, cuya unidad de acción y de concepto permitirá a los trabajadores rescatar sus leyes obreras conculcadas.

CARNICEROS

Si vende de 1.000 a 1.500 kg. semanales como mínimo le alquilamos su negocio.

Doy trabajo y garantía

Solicitar entrevista al

Te.: 654-6414 - Sr. Troilo

BEBE FUERA DE SERIE

Mendoza: Pesó 6,400 Kilos y Mide 58 Cms.

MENDOZA, 28 (De nuestro corresponsal).— Ya se halla fuera de peligro de muerte, aunque permanece en terapia intensiva, el bebé que nació en esta ciudad con 6,400 kilogramos de peso y 58 centímetros de talla, en un caso que tiene muy pocos antecedentes en esta provincia y consecuentemente sorprendió a los médicos locales.

El singular alumbramiento se produjo el sábado pasado en el sanatorio Alexander Fleming, de esta ciudad, y la dirección del sanatorio informó que el niño está siendo alimentado por vía oral y mediante suero, estimándose que permanecerá internado todavía 15 días más.

La madre, Gumersinda Cárdenas de Rodríguez, de 40 años, recibió el alta médica hace dos días

La señora de Rodríguez, una jujeña que vive en Mendoza desde hace 23 años, tuvo anteriormente seis hijos, cuatro de los cuales presentaron también cuadros de macrosomía fetal.

El anterior hijo de la señora de Rodríguez pesó 5,400 kilogramos, y tras el nuevo alumbramiento, la mujer adelantó su deseo de no tener más hijos.

El peso normal de un neonato oscila entre 3,500 y 4,200 kilogramos y su talla va de 38 a 45 centímetros.

El hecho de que la mujer haya producido alumbramiento de niños cada vez más pesados, indica que padece de alguna atrofia genética, según comentaron fuentes del sanatorio.

Los médicos piensan que si la mujer vuelve a tener otro hijo, este será considerablemente mayor que el anterior.

Generalmente estos casos de macrosomía fetal se producen cuando la madre sufre diabetes.

PEÑA: NO HAY VARIANTE

Un Cuadro Clínico de "Extrema Gravedad"

No fueron, por cierto, alentadoras las expresiones recogidas en la víspera en dependencias del Sanatorio Güemes, con respecto al estado en que se halla el cardioinjertado, Domingo Peña. En efecto, el doctor Vicente Piscitelli, director asistente del citado establecimiento asistencial manifestó a los periodistas que allí montan guardia casi permanentemente a la espera de noticias. "Domingo Peña sigue en su lucha. La situación —continuó el médico— no ha variado en las últimas horas".

El doctor Piscitelli, agregó que durante la mañana de ayer se le había efectuado al paciente una nueva evaluación en cuanto a su actual estado de salud y afirmó que "no se han advertido variantes de importancia. El cuadro continúa siendo de suma gravedad" al trascurrir una semana de haber sufrido una hemorragia digestiva de características cataclímicas, como consecuencia de una úlcera gastroduodenal.

La hemorragia, según se explicó luego produjo una anemia cerebral y afectó en consecuencia a centros encefálicos vitales

Peña es objeto de constantes transfusiones de sangre con el objetivo de lograr prolongar su vida. Su mujer Berta Bomaire y sus tres hijos se encuentran permanentemente en dependencias aledañas a la sala en donde se halla Domingo Peña. Las visitas lógicamente, están totalmente prohibidas y el doctor René Favarolo quien dirigiera el equipo médico que llevara a cabo la operación se encuentra cerca de su paciente.

Como se recordará, el trasplante se realizó tras la donación que efectuara el carnicero Andrés Tedesco, quien manifestó en su lecho de muerte que deseaba donar su corazón para que siguiera latiendo en otro pecho cuando él ya no estuviera.

DIARREA INFANTIL: NUEVO METODO DE HIDRATACION

ROSARIO, 28 (De nuestro corresponsal).— El asesor de salud materno-infantil de la Organización Panamericana de la Salud, doctor Juan José Urrutia, invitado por la secretaría de Salud Pública de la Municipalidad de Rosario dio clases e hizo demostraciones con un nuevo tratamiento para rehidratar por boca a los niños que sufren diarreas estivales.

El nuevo tratamiento consiste en la administración por vía oral de un preparado cuya fórmula está compuesta por cloruro de sodio, cloruro de potasio y bicarbonato de sodio en concentraciones adecuadas, que ha sido probado con éxito en varios países del continente americano.

El polvo, que se disuelve en un litro de agua potable, o agua hervida, si no hubiera aquélla, viene en sobres que en algunos países como Australia, ya se producen industrialmente, alcanzando un costo en la mano del paciente de 30 centavos de dólar, aproximadamente, es decir uno seiscientos pesos nuevos en el país.

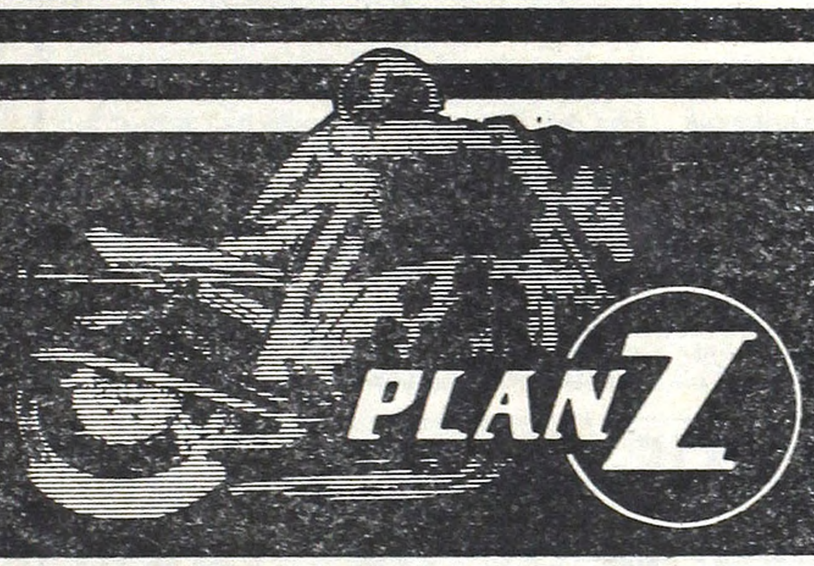

COMUNICA LOS RESULTADOS DE LA 31ª ADJUDICACION DE MOTOS *ZANELLA*

realizada el día 16 de enero, en ANGEL R. GIUSIANO, Río Cuarto, Prov. de Cordoba, correspondiente a fondos del mes de diciembre de 1980.

Grupo	Contrato Nº		Suscriptor	Localidad	Concesionario
2	0797	Sorteo	Poblet, Ricardo A.	M. del Plata - Bs. As.	Moto Independencia SA
9	1728	Sorteo	Moto Salta SRL	Rosario - Sta. Fe	Moto Salta SRL
9	1734	Sorteo (*)	Moto Salta SRL	Rosario - Sta. Fe	Moto Salta SRL
10	1694	Sorteo	Autonáutica Mezzina SRL	Capital Federal	Autonáutica Mezzina SRL
13	0329	Sorteo	Aiello, Claudio M.	Capital Federal	Autonáutica Mezzina SRL
15	2275	Sorteo	Molina, Américo H.	Mendoza - Mendoza	DARA
15	2286	Sorteo (*)	Molina, Américo H.	Mendoza - Mendoza	DARA
17	2523	Sorteo	Lorenzio, Alberto R.	Capital Federal	Moto Italia
17	2545	Sorteo (*)	Sullivan, Miguel A.	Capital Federal	Moto Italia
18	2379	Sorteo	Fariña, Rubén	Quilmes - Bs. As.	Pio Giovannini
19	1934	Sorteo	Santolaya SA	San Juan - San Juan	Santolaya SA
20	2790	Sorteo	Rosales, Juan J.	Bahia Blanca - Bs. As.	Motos Zilio SRL
22	3094	Sorteo	Vitor, Teofilo	Viale - E. Rios	Mothogar
23	2444	Sorteo	Miraglia, Pedro D.	Tandil - Bs. As.	Hector Grutzky y Cia.
24	0551	Sorteo	Trenti, Norberto J.	Viedma - Rio Negro	Casa Malek
24	2078	Licitación	Balmaceda, Antonio	G. Cabrera - Córdoba	Angel R. Giusiano
25	2925	Sorteo	Lisazo, Adolfo O.	9 de Julio - Bs. As.	Mototecnica Moretti
26	1678	Sorteo	Muro Automotores SRL	Leones - Cordoba	Muro Automotores SRL
27	0940	Sorteo	Tavella, José M.	Laboulaye - Córdoba	Casa Tavella
28	3127	Sorteo	Quiche, Daniel E.	C. del Uruguay - E. Rios	Arsenio R. Forclaz
29	2936	Sorteo	Aon, Hugo R.	9 de Julio - Bs. As.	Mototécnica Moretti
30	3246	Sorteo	De Lorenzo, Patricio O.	Tandil - Bs. As.	Hector Grutzky y Cia.
31	3226	Sorteo	Peyran, Juan	Olavarria - Bs. As.	Alberto R. Cuervo
31	2755	Licitación	Arredondo, Mario E.	San Juan - San Juan	Santolaya SA
32	3175	Sorteo	Issa, Silverio	Camerillo - Córdoba	Angel R. Giusiano
33	3286	Sorteo	De la Plaza, José M.	9 de Julio - Bs. As.	Mototécnica Moretti
35	3115	Sorteo	Etcheverry, Saúl O.	Neuquén - Neuquén	International M. Busin
36	3448	Sorteo	Vezzoso, Francisco V.	Bragado - Bs. As.	Corigliano Hnos. y Cia.
37	3056	Sorteo	Martinez, Ernesto E.	Trebolares - La Pampa	Victor H. Ambrogetti
38	3922	Sorteo	Gatica, Margarita	Grunbein - Bs. As.	Motos Zilio SRL
39	2832	Sorteo	Roa, Delia I.	J. Mármol - Bs. As.	Ulises y R. Ubieta
40	0633	Sorteo	D'Angelo, Carlos A.	Capital Federal	Motoflores
40	4197	Sorteo (*)	López, Lino	B. Blanca - Bs. As.	Motos Zilio SRL
41	3737	Sorteo	Ganino, Victor J.	L. del Mirador - Bs. As.	Mototecnica Pueyrredon
41	3539	Licitación	Menecier, Luis A.	San Miguel - Bs. As.	Silmar Motos
42	4278	Sorteo	Peovich, Alberto D.	Vedia - Bs. As.	Casa Somir
42	3530	Licitación	Tebaldi, Roberto T.	La Plata - Bs. As.	Todanco SA
43	4411	Sorteo	Lamacchia, Roberto M.	Viedma - R. Negro	Casa Malek
44	4413	Sorteo	Oroño, Nestor A.	Viedma - R. Negro	Casa Malek
45	3887	Sorteo	Benintende, Francisco J.	9 de Julio - Bs. As.	Mototécnica Moretti
47	4375	Sorteo	Grosso, Jorge R.	Bragado - Bs. As.	Corigliano Hnos. y Cia.
48	0258	Sorteo	Torres, Jorge E.	S. Andrés - Bs. As.	Moto Lentiai
49	4996	Sorteo	Motta, Américo	Morteros - Córdoba	Américo Motta
49	4773	Licitación	Misetich, Ricardo A.	Esperanza - S. Fe	Agromotor Santa Fe
50	4753	Sorteo	Rizzo, Ismael R.	9 de Julio - Bs. As.	Mototécnica Moretti
50	5032	Sorteo (*)	Lizzi, Orlando R.	Arrecifes - Bs. As.	Orlando R. Lizzi
51	4973	Sorteo	Corigliano Hnos. y Cia.	Bragado - Bs. As.	Corigliano Hnos. y Cia.
52	0076	Sorteo	Scorza, Rubén	Almafuerte - Córdoba	Rubén Scorza
52	4114	Licitación	Vola, Juan J.	Barker - Bs. As.	Hector Grutzky y Cia.
53	4699	Sorteo	La Cono, Maria I.	San Luis - San Luis	Casa Magis SRL
53	5113	Licitación	Tarruella, Carlos G.	Viedma - R. Negro	Miguel J. Tarruella
54	4609	Sorteo	Garcia Arrouzet, Patricia	Huanguelen - Bs. As.	Motos Zilio SRL
54	3414	Licitación	Avalie, Ana M. C. de	Marcos Juárez - Cordoba	Muro Automotores SRL
55	4610	Sorteo	Caprin, Orestes C.	P. Alta - Bs. As.	Motos Zilio SRL
56	3543	Sorteo	Villar, Carlos A.	B. Vista - Bs. As.	Silmar Motos
57	5766	Sorteo	Zamudio, Angel E.	S. Miguel - Bs. As.	Silmar Motos
57	5751	Sorteo (*)	Zamudio, Angel E.	S. Miguel - Bs. As.	Silmar Motos
58	5513	Sorteo	Arizmendi, Renato O.	Neuquen - Neuquen	Sprint Motos
58	5205	Licitación	Cufré, Horacio O.	Tandil - Bs. As.	Hector Grutzky y Cia.
59	4556	Sorteo	Ramos, Juan A.	Lobería - Bs. As.	Hector Grutzky y Cia.
59	5490	Licitación	Arce, Irma A. de	Laboulaye - Cordoba	Casa Tavella

Por falta de aceptación de la Adjudicación de los suscriptores originales, se definió de la siguiente forma

6	0746	Sorteo (*)	Baquero, Nestor J.	Bell Ville - Córdoba	Muro Automotores SRL
6	0130	Sorteo	Caro, Juan C.	G. Artigas - Cordoba	Conci, Monasterolo y Cia.
11	0858	Sorteo	Sandoval, Ramon A.	I. Casanova - Bs. As.	Italsport
13	0110	Sorteo	Celentano, Luis J.	Lanús O. - Bs. As.	Valfro Meo SA
27	0239	Licitación	Damonte, Ricardo H.	Salto - Bs. As.	Masague y Otegui
52	4985	Sorteo	Cossio, Juan C.	G. Pico - La Pampa	Victor H. Ambrogetti

(*) Por licitación desierta

TOTAL DE MOTOS ADJUDICADAS HASTA LA FECHA: 2.104

LOS CONCESIONARIOS ZANELLA TIENEN UNA MOTO PARA UD. SUSCRIBA ESTE PLAN EN:

- CAPITAL FEDERAL
  MOTOTECNICA PUEYRREDON S.A.
  Av. Pueyrredón 940
- LANUS
  JUAN C. CECCARINI
  H. Yrigoyen 4716
- SAN MIGUEL
  SILMAR MOTOS
  Av. Mitre 486
- CASTELAR
  GIGI SPORT S.A.
  E. Zeballos 2930
- PILAR
  MOTO GABY S.A.C.F.
  Bolivar e Ituzaingó
- ZARATE
  ROQUE P. D'AGOSTINO
  Gral. Paz 891

O EN CUALQUIERA DE LOS CONCESIONARIOS ZANELLA DE TODO EL PAIS.

La fecha de la próxima adjudicación será anunciada el día 31 de enero en este medio.

PLAN DE AHORRO PREVIO **Unico que adjudica motos ZANELLA. Exclusivamente en los Concesionarios ZANELLA de todo el país.**

GERENCIAL FONDO ADMINISTRADOR SOCIEDAD ANONIMA de Ahorro para Fines Determinados Avda. PUEYRREDON 880, 1º(1032) Capital Federal. Tel.: 89-6290 y 87-8471.

"Me Cambiaron la Criatura"

Tal la Acusación de una Madre Desesperada

María Pérez de Lescano tuvo una niña en el hospital de Pilar; en el Clínicas le dijeron "su varón murió".

La aparente sustitución de una criatura recién nacida por otra de distinto sexo que luego falleció esta siendo investigada por la policía de la Provincia de Buenos Aires, con intervención de la justicia.

Protagonista central de este episodio es la pareja formada **por María Hermosilda Jeréz, de 24 años, trabajadora del gremio gastronómico, y Félix Lescano, de 27 años, oficial albañil.**

Ambos se domicilian en casa de un hermano de Lescano, ubicada en la calle O'Higgins 24, de la localidad de Derqui, partido de Pilar, a unos 60 kilómetros de la Capital Federal, donde la mujer hizo hoy el siguiente relato.

El 3 de diciembre último por la mañana, en avanzado estado de gravidez, se presentó sola al hospital Municipal de Pilar acusando la inminencia del alumbramiento, el que, efectivamente, se produjo poco más tarde, por lo que quedó internada.

El período de gestación había durado solo siete meses, por lo que la criatura fue colocada en una incubadora. Se trataba de una niña, según consta en el certificado extendido por la partera Dora Mercado (matricula 3150) en la que se lee con claridad la expresión "sexo femenino".

La misma profesional informó verbalmente a la madre que la niña, no obstante su gestación prematura, se hallaba en buen estado de salud y que si superaba las primeras 48 horas nada habría que temer. Sin embargo, las autoridades del hospital dispusieron su traslado al Hospital Escuela General San Martín (ex clínicas), de la Capital Federal, por entender, al parecer, que allí existían mejores recursos técnicos para atenderla.

Así las cosas, al día siguiente el compañero de la flamante mamá concurrió al ex clínica para conocer a su hija, donde se enteró, con no poca sorpresa que la criatura ingresada a ese establecimiento procedente de Pilar era de sexo masculino, según se le informó.

Al poder abandonar el lecho, Hermosilda se trasladó a su vez a la Capital Federal y concurrió al Hospital Escuela, donde se le dio la misma explicación que ya recibiera su esposo, pero en este caso el niño le fue exhibido, a la vez que le fue solicitada leche materna para alimentarlo.

Pero el día 14, al arribar acompañada por su esposo, pudo advertir que el semblante del niño no era satisfactorio. Le informaron que eso era consecuencia de una diarrea que había sufrido, y de una infección.

Al día siguiente Hermosilda ya no pudo ingresar a la sala donde estaba el bebé, como lo había hecho cotidianamente. El acceso le fue impedido, y luego de una espera de varias horas, se le informó que el niño había fallecido.

En efecto, el 6 de enero, es decir pasados ya más de 20 días, recibió en su domicilio una carta del Hospital Escuela intemándola a presentarse so pena de acusarla policialmente por abandono de criatura. La mujer acudió de inmediato al hospital donde, tras soportar algunas recriminaciones, le fue solicitado el documento del bebé para extender el certificado de defunción.

En resúmen, a la mujer se la amenazaba con denunciarla por abandono de criatura, pero para retirar el cadáver y poder inhumarlo necesitaba el documento del niño, que no podría gestionar porque el certificado de nacimiento le atribuia sexo femenino.

La mujer, sospechando que debajo de todo esto se ocultaba alguna grave irregularidad, optó finalmente por radicar una denuncia en la comisaría de Pilar, lo cual dio lugar a la investigación en curso.

Hallan Puertas de Casa del "Chacho"

LA RIOJA, 28 (De nuestro corresponsal).— Fueron halladas las puertas de la casa paterna del caudillo riojano Angel Vicente Peñaloza —El Chacho— por personal policial de la localidad de Chepes. Los portales, que se encontraban abandonados en un rancho, habían sido arrancados de la casa de adobe que es monumento nacional, en el mes de octubre.

En su momento, se estimó que por el tamaño y peso de las puertas intervinieron varios depredadores que contaron con un vehículo de carga. Según los vecinos el portal fue transportado en un camión cuyas huellas se borraron inmediatamente después del robo por las intensas lluvias caídas.

DETIENEN EN PLENA SESION A UN AUDAZ Y HABIL MANOSANTA

LA PLATA, 28 (De nuestro corresponsal).— Una comisión policial de Olavarría logró localizar y detener a un audaz manosanta que venía operando desde hacía varios meses en esa ciudad bonaerense.

Fue identificado como **Antonio Gildo Bonifacio, argentino, de 39 años, separado, domiciliado en la calle San Martín 1932, de Olavarría.**

El personal policial lo sorprendió en su domicilio cuando se disponía a "atender" a tes mujeres que acusaban distintos males físicos y espirituales.

Sometido al interrogatorio de rigor, y tras una serie de evasivas y contradicciones, Bonifacio confesó que ejercía el curanderismo desde hacía varios meses a la fecha y que, por cada consulta cobraba a sus pacientes entre $ 10.000 y $ 500.000.

En la referida finca la policía secuestró paquetes de café, azúcar y yerba mate.

QUEDAN MUY POCOS DIAS PARA SER SOCIO... O NO SER.

De usted depende el poder utilizar ya mismo nuestros servicios, sin tener que pagar cuota de ingreso:

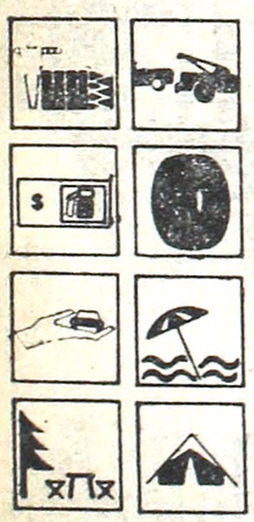

SERVICIOS AL AUTOMOVIL: Estaciones de Servicio Propias y Plan ACA - Talleres Plan ACA - Mecánica Ligera - Gomería - Lavado - Engrase - Vales de Nafta ACA - Baterías ACA - Cubiertas Radiales ACA - Productos ACA-RALLY - Control Electrónico de Fallas de su Auto (ACA-TEST). — **AUXILIO MECANICO:** Bateas - Angeles Amarillos - Traslado de Motocicletas - Auxilio Mecánico en Rutas y en Alta Montaña. — **SERVICIO DE PREVISION:** Seguros de Automotores, Casas Rodantes y Vida. — **SERVICIOS TURISTICOS:** Cartografía, Cartas y Guías Turísticas - Información Vial y Turística - Documentación Internacional - Excursiones Turísticas - Hoteles Propios y Plan ACA - Moteles - Hosterías - Recreos - Campamentos - Balnearios - Confiterías y Bares - Reserva y Venta de Pasajes - Cheque de Viajero ACA. — **SERVICIOS VIALES:** Educación Vial - Estudios de Tránsito - Escuela de Mecánica y Capacitación - Escuela Técnica de Conducción y Tránsito - Señalamiento - Documentación Nacional del Automotor - Cobro de Patente - Venta de Tarjetas de Estacionamiento. — **ACTIVIDADES DEPORTIVAS Y CULTURALES:** Automovilismo Deportivo - Actos Culturales - Biblioteca - Pesca Deportiva. — **SERVICIOS VARIOS:** Asesoramiento Jurídico - Casas Comerciales Adheridas - Servicio Fotográfico - Servicio de Aviación - Servicio de Ambulancia - Reciprocidad de Servicios con el Exterior - Peluquerías - Subsidio Gratuito por Fallecimiento en Accidente Automovilístico.

Más de 75 años de experiencia en brindar servicios, son la mejor garantía para usted.

Y usted... ¿todavía no es socio?

asóciese sin cuota de ingreso

Automóvil Club Argentino + servicios

PUBLICIDAD ACA

CRISIS EN LA POLICIA CARIOCA: RENUNCIO UN IMPORTANTE JEFE

RIO DE JANEIRO, 28 (ANSA).— La vinculación de la propia policía con bandas promotoras del juego clandestino habría motivado la dimisión del secretario de Seguridad Pública de Río de Janeiro, general de ejército Edmundo Murgel.

Se dijo en círculos bien informados que la ineficiencia de la policía en la represión a la ola ascendente de asaltos y crímenes, que provocó un clima de miedo colectivo entre los habitantes de esta ciudad, aliada a las denuncias de que diversos integrantes de las fuerzas del orden vendía protección a "bicheiros" (promotores del juego clandestino), propietarios de moteles y narcotraficantes, originó una "crisis de autoridad" de tal magnitud que el general Murgel no tuvo otra alternativa que renunciar.

Se aseguró también que la dimisión del secretario de Seguridad se debió a presiones ejercidas desde Brasilia por el jefe del Servicio Nacional de Informaciones (SNI), general Octavio Medeiros, y por el jefe del Gabinete Civil de la Presidencia de la república, general Golbery Do Couto E. Silva, considerado el "hombre fuerte" del régimen.

Esas aseveraciones se respaldaron en el hecho de que entre las víctimas de la delincuencia en Río de Janeiro figuran oficiales de las Fuerzas Armadas.

Simultáneamente con el anuncio de que el general Waldir Alves Muñiz sería el nuevo secretario de Seguridad, la Asociación de "Delegados" de Policía (jefes de distritos y comisarios) desencadenó un movimiento de protesta contra la designación de oficiales del ejército para dirigir esa secretaría.

Los "delegados" dieron a publicidad una nota en la que señalaron que "si el ejército se niega a colaborar en la represión a la violencia, debe eximirse también de asumir puestos que deben ejercerlos los integrantes de la policía civil.

El general de ejército Waldir Alves Muñiz, de 59 años, fue jefe en dos ocasiones de la oficina del Servicio Nacional de Informaciones en Río de Janeiro.

Según se sostiene en medios castrenses, que además de ser amigo íntimo del general Golbery Do Couto E. Silva, es uno de los hombres de confianza del presidente Joao Figueiredo, quien fue jefe del Servicio Nacional de Informaciones antes de postularse a la primera magistratura.

MARDEL: ACLARAN MUERTE DE TURISTA HERIDA EN BOULEVARD

MAR DEL PLATA, 28 (De nuestro corresponsal).— Las autoridades policiales del destacamento Casino de esta ciudad, informaron respecto de un grave hecho ocurrido el jueves último, en la vereda del Boulevard Marítimo, frente al Centro de Educación Física Nº 1, y en el que una mujer sufrió heridas que le provocaron la muerte.

Como se recordará, en principio el hecho habría sido tomado como accidental. Todo comenzó cuando la señora **Amelia Delgado viuda de Malmeden, argentina, de 48 años, domiciliada en Humberto 1º 454, de Morón,** transitaba por la vereda del Centro de Educación Física. Imprevistamente fue herida por una madera que cayó desde lo alto del edificio debiendo ser trasladada al Hospital Interzonal General, donde permaneció 2 días en estado de coma.

Finalmente, anteayer se produjo su deceso a causa de su estado desesperante. Las autoridades policiales iniciaron una pesquisa que acaba de determinar ahora que **en realidad se trató de la obra de tres menores, de entre 13 y 14 años, que desde hacía unos días arrojaban elementos diversos sobre los paseantes. Esa noche, arrojaron una pesada tabla que lesionó gravemente a la señora Malmeden, a tal punto que le costó la vida.** El sumario iniciado se ha recaratulado ahora como "homicidio culposo", con intervención del juez doctor Jorge García Collins.

CORRUPCION Y DROGAS

Allanan Departamento de Barrio Norte: Prostitución y "Fumata"

Fuentes responsables indicaron que personal de la División Moralidad de la Policía Federal, aplicó un contundente golpe al ruin negocio de la prostitución y las drogas, en un procedimiento que practicó en un departamento ubicado en la zona norte, en proximidades de República de la India y Avenida del Libertador.

En el lugar y en plena "fumata" fueron detectadas dos parejas, además de otras varias mujeres que ejercían el triste comercio, especialmente con ejecutivos dempresas.

Los hombres de la División Moralidad, en la oportunidad, detuvieron a ocho mujeres, entre ellas, la que regenteaba el "negocio", de nombre Silvana. Además, incautaron 500 gramos de picadura de marihuana, relojes y perfumes, todo ingresado en forma ilegal a nuestro país. El procedimiento policial que fue observado por gran cantidad de vecinos, motivó el comentario general.

● **MENDOZA: PLANTACION**

MENDOZA, 28 (De nuestro corresponsal).— Aunque la versión no pudo ser confirmada en fuentes policiales, se supo que en las primeras horas de esta madrugada habrían sido detenidos dos hombres por tenencia de marihuana.

Según vecinos del lugar, en una residencia del distrito de Chacras de Coria, a 20 kilómetros al suroeste de esta capital, departamento de Luján de Cuyo, presenciaron un gran despliegue de efectivos uniformados en la zona y que habrían incautado varias plantas de la especie llamada "canavis sativa" (comúnmente llamada marihuana).

De acuerdo a los mismos informantes, estas plantas se encontraban en los fondos de un terreno particular, lindante con las vías del ferrocarril.

Habría trascendido que la semilla fue traída de Chile por los dos hombres detenidos y oriundos de ese país, y que las plantas extraídas alcanzaban una altura que sobrepasaba los dos metros.

Se estima que en próximas horas la policía de esta capital dará una información amplia al respecto. Ultimamente trascendió que la policía había hallado a varios jóvenes con cigarrillos de marihuana en sus vestimentas. Se cree que los detenidos serían proveedores.

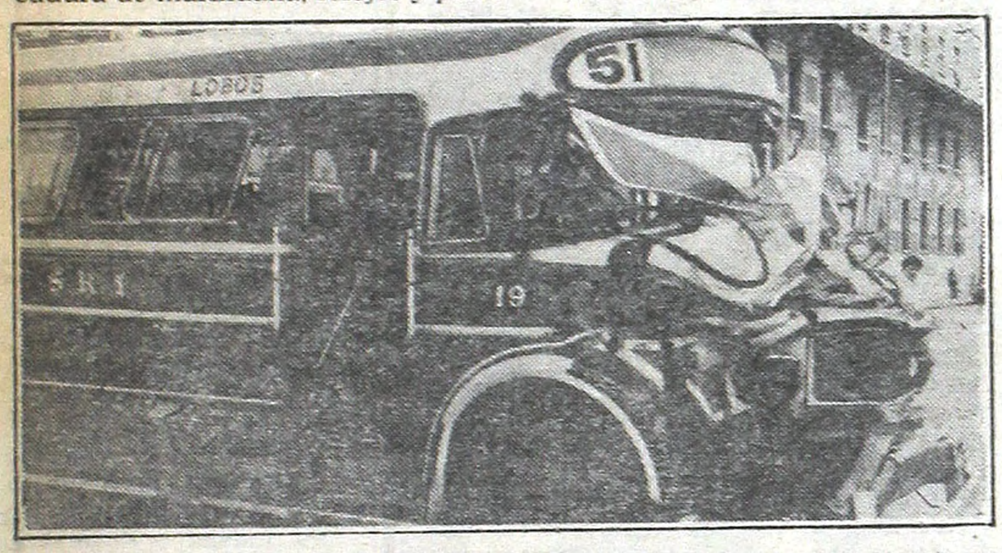

Este es el micro que causó, por exceso de velocidad la muerte de un pasajero joven, que viajaba en primer asiento.

MICRO EMBISTIO A CAMION: UN MUERTO

Aparentemente, los semáforos que no funcionaban y el exceso de velocidad con que circulaba un micro de la línea 51, interno 19, fueron las causas de un tremendo choque en el cruce de las calles Suárez y Herrera, en el barrio de la Boca, en plena tarde de ayer cuando eran las 13.15. El saldo fue doloroso: un pasajero, ubicado en el primer asiento, a raíz de la violencia del impacto, fue despedido hacia el pavimento y el mismo vehículo le pasó por encima. Murió en el acto. Fue identificado como Antonio Guillermo Araya chileno, de 20 años.

Dos pasajeros sufrieron heridas diversas, siendo trasladados al hospital Argerich ubicado muy cerca de la zona donde ocurrió el triste suceso. El encontronazo fue con el camión remolque frigorífico chapa S. 342.206, cuyo conductor Angel Tito Herrero de 44 años, resultó con lesiones leves, de igual forma que el chofer del colectivo, Abdul Palacios, de 30. Intervino la seccional 26a., en cuya jurisdicción ocurrió el hecho.

Acerca de la identidad y estado real de los otros dos pasajeros heridos no se suministró información alguna. No obstante el saldo penoso, como fue la muerte de un joven que se dirigía a sus ocupaciones, por la forma como ocurrió la colisión se tuvo la certeza de que pudieron haber habido muchas más víctimas fatales. Otra vez la velocidad y la falta de respeto tuvieron sus consecuencias.

DOS PERIODISTAS DE "EL TRIBUNO" PERECEN EN RUTA

SALTA, 28 (De nuestro corresponsal).— El periodista Enrique Royo, que se desempeñaba en el matutino local "El Tribuno", dejó de existir esta madrugada como consecuencia de las múltiples heridas recibidas al ser atropellado por un vehículo.

Royo, de 59 años, se hallaba a un costado de la Ruta Nacional N° 9 al frente mismo donde "El Tribuno" posee su complejo periodístico aguardando un colectivo.

● **FATALIDAD**

Víctima de otro accidente de tránsito pereció esta tarde el periodista Julio Echeverry, quien también se desempeñaba en el matutino "El Tribuno".

Echeverry había sido arrollado esta mañana en la Ruta 9 por un rodado que se dirigía a la zona del Valle de Lerma.

El Controvertido Caso del Guardaparques, Ante el Juez

RIO GALLEGOS (De nuestro corresponsal).— De acuerdo con lo conocido en fuentes de la Justicia Federal, mañana deberá prestar declaración ante el juez Federico Pinto Kramer el guardaparques Gustavo Font.

El trámite está comprendido en la investigación solicitada por el ministro de Asuntos Sociales de la provincia, doctor Oscar Pablo Felipe Borelli, a raíz de una nota y posteriores declaraciones referidas a un accidente automovilístico en proximidades de la localidad de Caleta Olivia y particularmente a la responsabilidad que de acuerdo con ese relato, le cabe a un médico de la zona no identificado.

Como se sabe, hasta ahora no se ha logrado ninguna evidencia que permita confirmar la existencia de tal accidente y por ende la responsabilidad de un médico, no sería tal.

Font ha declarado públicamente que luego de un accidente automovilístico un niño alemán de 3 años sufrió la fractura de la columna vertebral y luego que un médico se negara a prestarle asistencia por considerarlo muerto, él le brindó todo el tratamiento que la situación imponía, salvando la vida del menor.

Estafa "JAR": 7 Apresados y Cabecilla Está en Miami

CORDOBA, 28 (De nuestro corresponsal).— Trascendió en fuentes policiales, que en la ciudad de Deán Funes, a 125 kilómetros de esta capital, fueron detenidas 7 personas en relación con la investigación que se está realizando de la multimillonaria estafa perpetrada en perjuicio de distintos bancos provinciales, por unos 15 millones de dólares, a través de la empresa vial "Jar".

De los detenidos, tres son allegados a José Antonio Rubio, titular de esa empresa y a quien se supone residiendo en Miami luego de desaparecer con 12 millones de dólares, y los cuatro restantes son ex funcionarios de la sucursal Deán Funes del Banco Serrano Cooperativo.

La estafa consumada por Rubio, que se investiga desde el mes de octubre pasado, la realizó a través de la empresa y utilizando "prestanombres", o personas de buena fe a quienes engañó prometiéndoles muy buenos negocios. De esta forma, obtuvo numerosos créditos en bancos de Córdoba, Santiago del Estero, La Rioja, Catamarca, Santa Fe y Buenos Aires.

SAN REMO: "CROUPIERS" Y CLIENTES ESTAFADORES

SAN REMO, 28 (DPA).— "Rien ne va plus" en el casino de San Remo en la riviera italiana, al ser detenidos ayer 18 croupiers y 30 cómplices, en su mayoría clientes del famoso establecimiento de juego.

Se les acusa de haber estafado cifras millonarias al casino de forma organizada. Entre los clientes detenidos se encuentran conocidos sindicalistas y políticos locales.

"Se trata de una actividad criminal que se remonta ya a largo tiempo y que ha causado pérdidas de envergadura tanto al casino como a las autoridades municipales de San Remo" acentuó hoy el fiscal Ferdinando Baiotta, quien ha ordenado el cierre del local mientras efectúan las investigaciones.

El asunto se ha destapado gracias al nuevo director del casino, Antonio Semeria, que ordenó un severo control al constatar extrañado que el casino, a pesar de contar entre su clientela a ricos industriales de Milán y Turín, solo obtenía aproximadamente la mitad de lo que otros casinos menos famosos como los de Venecia y San Vicente.

La policía señala que el "negocio" se había montado entre los croupiers y varios clientes regulares. Los croupiers pagaban apuestas no efectuadas o en números equivocados y se repartían las ganancias. Las autoridades ven una relación entre esta estafa y la quema, hace un mes, de la casa del nuevo director y el atentado de que fue objeto el nuevo auditor del casino Domenico Garfi, herido en las piernas por asaltantes desconocidos hace un par de meses.

Sépalo todo.

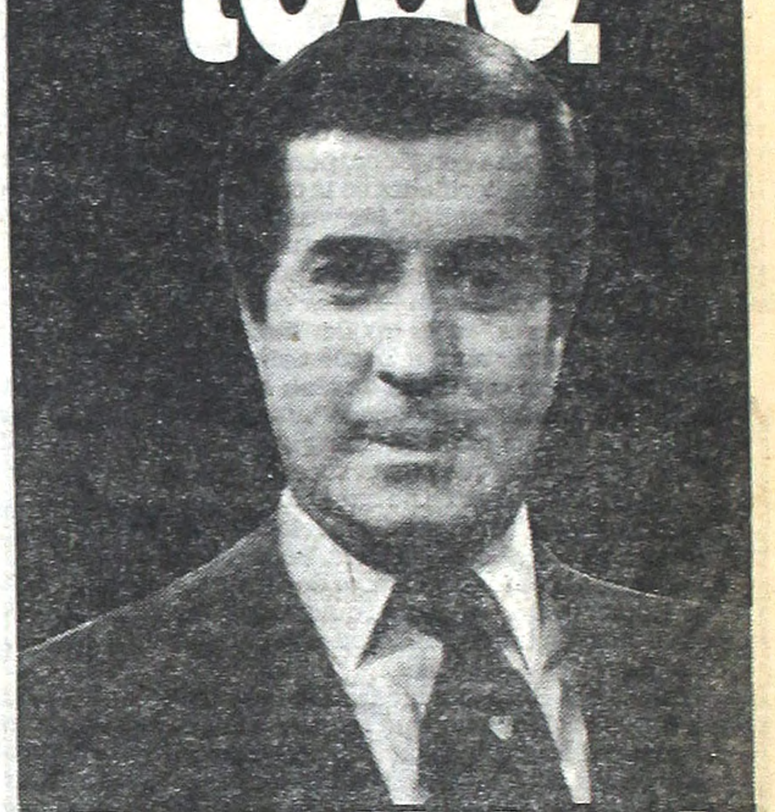

Realidad '81

Su programa periodístico del mediodía.
La información de todo el mundo y también del mundo que lo rodea.
Conducción:
Juan Carlos Pérez Loizeau.

L/V. 13 hs.

VERANO

Brindisi

PESE A LOS DESMENTIDOS, HOY SE PONE LA CAMISETA AZUL Y ORO

Luego de tantas vueltas parece que el romance "B-B" se concretó. ¿Qué romance? Nos referimos a Brindisi-Boca.

Si bien todavía no hay nada firmado, muy posiblemente hoy queden finiquitados los últimos detalles de la operación y mañana Miguelito se entrene por primera vez con sus nuevos compañeros.

Como se sabe, "el idilio" había comenzado justamente cuando las relaciones "Globito" Brindisi se habían resentido y entonces terció el nuevo amor: Boca Juniors.

Huracán le debía al jugador determinada suma de dinero, hecho que llegó hasta futbolistas agremiados, entidad que consideró al volante en libertad de acción. Comenzaron las conversaciones con Boca, pero la asunción de nuevas autoridades en la entidad de Parque Patricios "enfrió" las cosas.

Ayer, CRONICA tuvo la oportunidad de hablar con Bruno Capria, apoderado, quien nos señaló: **"Ya han habido conversaciones y mañana jueves, en horas del mediodía, podríamos llegar a un acuerdo definitivo. La operación se realizaría de club a club y el monto es de 300 mil dólares".**

El señor Capria se mostró muy optimista en relación con lo que pueda suceder hoy y nosotros nos enteramos de que el único problema que podría haber estaría relacionado con la forma de efectuar el pago. Boca pagaría 150 mil al contado y el resto documentado. Huracán, por su parte, quiere que las cuotas no sean tan largas... Todo es cuestión de hablar.

Huracán y Boca reanudaron las charlas por el pase del jugador esta semana y cuando parecía imposible que Miguel pudiese vestir la auriazul, la situación se revirtió totalmente.

Como ya hay un acuerdo por la cifra total, muy difícilmente la operación quede trunca, pese a que no sería la primera ni última vez que un pase "hecho" se deshace...

● HABLA BRINDISI

El habilidoso volante, ex jugador de Las Palmas, nos expresó:

"Reanudé el diálogo con Huracán, porque el presidente Luis "Chichín" Seijo es un verdadero amigo. Hablamos todo esto y ahora el club tiene la posibilidad de transferirme. Quiero aclarar algo y es que yo nunca quise lucrar con la posibilidad del pase. La situación que se vivía en la institución era insostenible y por eso recurrí a Agremiados".

Miguel se mostró contento con la posibilidad del pase a Boca, pero dejó entrever su amargura por dejar Huracán: **"Hubo algunas cosas que me molestaron en todo este proceso, pero quien me conoce perfectamente sabe lo que significa Huracán para mí. A cualquier jugador le gusta vestir la casaca de Boca y es por eso que no puedo perder esta oportunidad. Pero estoy tranquilo, pues he hablado con Seijo como amigo, aclarando muchas cosas".**

La espera puede ser muy corta. Solo horas, nada más, y lo del pase de Brindisi a Boca puede quedar concretado oficialmente.

● LO DIJO CARNIGLIA

"Brindisi será el hombre que ponga orden en el medio campo", dijo "Yiyo" Carniglia, quien también afirmó que **"el pase del volante a Boca es un hecho".**

El asesor de Marzolini señaló que la operación había sido de club a club y que Miguel puede ser pieza fundamental en el armado "auriazul".

● TRIBUNAL DE DISCIPLINA

No sesionó anoche como estaba previsto, el Tribunal de Disciplina de AFA. Se esperaba la resolución sobre el caso doping "Pancho" Sa y la protesta de Barracas Central, por el partido desempate del descenso jugado con Flandria.

Recién la semana próxima habrá novedades con relación a estos dos fallos del tribunal.

● **VOLVIO RATTIN:** Luego de un mes de vacaciones, arribó al país Antonio Rattin. Mantuvo una charla con Marzolini que si bien fue solo amistosa, sirvió para que Silvio recogiera antecedentes del plantel.

DE MARADONA "QUIERO JUGA

Declaraciones Exclusivas con Todo su Sentir

Diego Armando Maradona está rodeado de lapiceras, de micrófonos, de empresas (deportivas o no) que lo buscan como modelo para sus publicidades, de gente que le pide autógrafos, de... Diego es un astro del fútbol mundial y todas las cosas que le suceden son propias de la fama. Pero como todos los grandes, él también es humano. No está "construido" de una forma especial, aunque a muchos les cueste entenderlo. Dentro de ese fenómeno hay también un pibe, que siente como sentimos todos, que tiene sueños, que no está desentendido de CRONICA, que mantuvo con guió sacarlo de las respue vencionales. Usted se va tanto como nos sorprendir están las palabras del extr habló con el corazón...

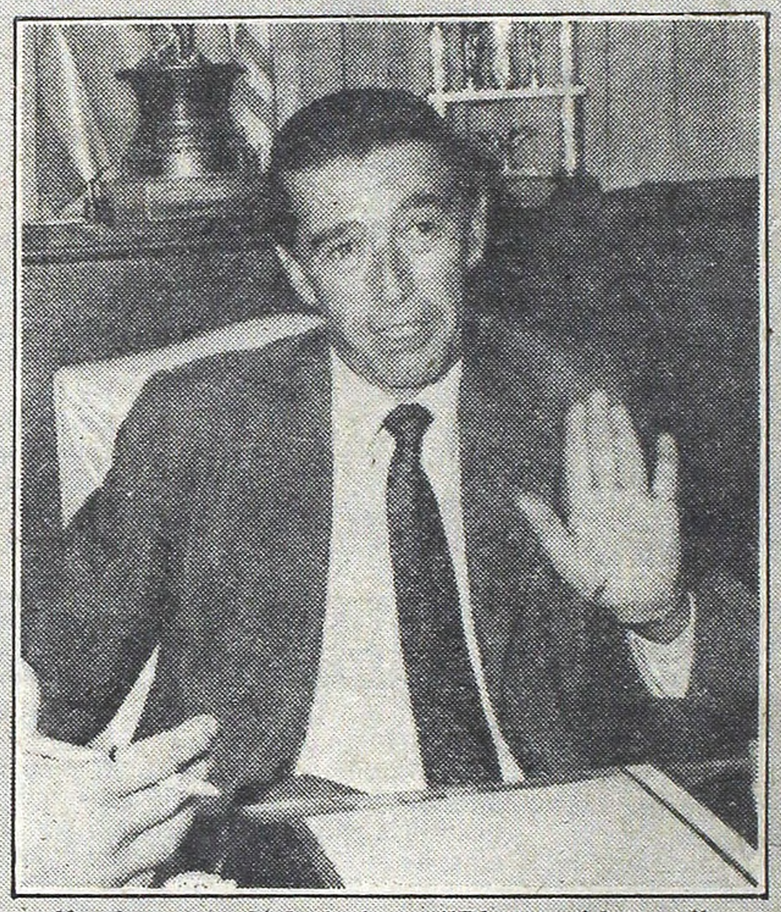

Noel se quedó helado... "Bienvenido sea".

—¿Qué sabés del pase al B

—Nada, yo no sé nada, pero país. Y mis padres también q pasa es que hasta ahora la ofer del Barcelona y si tienen q económicamente me convien vida, pero...

—¿Pero qué, Diego...?

—Y... mis familiares no qui

—¿Y a ellos dónde les gust

—Bueno, ellos son de Boc "azul y oro" sufren y yo tamb

—Pero ¿entonces te gustar

—Sí, quiero jugar en Boca cuando venía desde Corrient **ciones y ayer volvió a en amistoso con Morón convin** pensaba en verlo a Noel pa imagina, yo con la camise ahora Brindisi. Y si viniera Ga

—¿Creés que se puede hac

—Quizá el inconvenient los que deben llegar a un acu rencia. Yo tendría la mejor ingreso a Boca, si es que pr dos instituciones.

—¿Algo más Diego?

—Sí, en caso que tenga hablé con Jorge (Czyterspi mento firmado dirigido a e cual me comprometía par gratis con la "azul y oro",

Diego confió en nosotro nosotros confiamos en él. P dos. Vos nos entendés Dieg

En Gesell, la Nada Total...

Racing - Selección Juvenil: Igualmente mal y sin Goles

Textos de Walter Aldaba, enviado especial

VILLA GESELL, 29 (De nuestro enviado especial).— En el peor partido del torneo que se está jugando en esta ciudad Racing y la Selección Juvenil empataron 0 a 0. El juego fue directamente horrible y prácticamente no hubo situaciones de gol. La única, un penal que tiró muy mal Calderón y atajó Torres. Los dos conjuntos decepcionaron y la despedida del Juvenil de este certamen y del país porque en unos días más viaja a Ecuador, fue pobrísima. Racing debutó y dejó entrever que si quiere cambiar la cara deberá mejorar muchísimo y por sobre todo traer jugadores.

¡Qué mal primer tiempo! No solo fue lo peor que hemos visto en este torneo, sino que nos cuesta recordar algo tan malo en mucho tiempo. Y eso que el fútbol no anda bien precisamente. Pero este partido será difícil de "emparar". El dato más ilustrativo que podemos dar es que hubo tan solo tres intervenciones de los arqueros. Una por un penal, que atajó Torres a Calderón y las otras dos por pelotas que alcanzaron los defensores a sus guardavallas.

Racing por ahora es un mosaico que va a tener que jugar mucho para mejorar, sobre todo en ataque, pero al menos es un equipo en formación y hace poco que comenzó a entrenar. Pero el Juvenil est ambién muy malo, con la diferencia que hace un "siglo" que viene jugando y preparándose. Para colmo juega sin número 9.

Es imposible contar "jugadas", porque no las hubo directamente, salvo un centro de Calderón que Barbas conectó apenas desviado y el penal que marró Calerón, que fue infantilmente cometido por Ruggeri. Carlos lópez puso una pelota en profundidad para Roldán, lo cerraron en el área entre Givagnoli y Ruggeri, la pelota quedó picando y cuando entraba Calderón a cabecear saltó Ruggeri y se la quitó con un manotazo tan evidente como innecesario ya que Torres aún tenía defensa. El propio Calderón, asociándose al "espectáculo" lo tiró muy débil y al medio y rechazó Torres con un pie, completando Pautasso el despeje. Eso fue "todo" en este insoportable primer período.

El segundo tiempo fue exactamente igual ¿no les habrá dado verguenza como para tratar de mejorar? Los dos ingresos que se produjeron tampoco aportaron nada, porque para cambiar este partido era necesario ser Pelé. Esta vez Jorge Rinaldi estuvo igual que sus compañeros. Menos mal que estos torneos de verano se hacne para "distraer" a la gente que está de vacaciones....

RACING 0
SELECCION JUVENIL 0

RACING: Vivalda; Olarticoechea, Veloso, Craiksostemi y Bottaniz; Barbas, Godoy y C. López; Montagnoli, Roldán y Calderón. **DT:** Pastoriza.

SELECCION JUVENIL: Torres; Burruchaga, Giovagnoli, Ruggeri y Pautasso; Morresi, Martino y Espíndola; Cechi, Tapia y Urruti. **DT:** Saporiti.

Cambios: Marzilla por Montagnoli (R) y Rinaldi por Urruti (J).

Incidencia: 10m (PT) Torres (SJ) atajó un penal a Calderón (R).

Arbitro: Vigliano.

Estadio: Carlos Gesell.

Recaudación: $ 43.415.000.

Olarticoechea termina con un ataque del Juvenil. En Gesell, ¡ceeero!

LOS PUNTOS QUE CALZAN

EQUIPOS	J.	G.	E.	P.	Gf.	Gc.	Pts.
SAN LORENZO	2	1	1	—	3	2	3
E'DIANTES	2	1	—	1	2	2	2
JUVENIL	3	—	2	1	—	1	2
RACING	1	—	1	—	—	—	1

PROXIMO PARTIDO **Mañana:** San Lorenzo vs. Racing

A CRONICA: GAR EN BOCA"

● Noel Dijo ¡Ojalá! y que Decida la Hinchada

de lo que dicta su corazón. Y con él una extensa charla, consistas que podemos llamar con sorprender de sus respuestas nos nosotros, pero es así. Y aquí ordinario jugador, el pibe que

al Barcelona?

ero realmente no quiero irme del n quieren que me quede. Lo que oferta concreta es únicamente la que transferirme... Yo sé que ene, que me salvo para toda la

quieren que me vaya.

ustaría que jugaras?

Boca y cuando juego contra la ambien sufro.

staría jugar en Boca?

Boca. Les voy a decir una cosa: entes **(allí pasó Diego sus vaca-renar con Argentinos en un tio los 4 goles del triunfo 4-1)** a decirle que me compraran. Se ta de Boca junto a Trobbiani, Gallego...

hacer el pase...?

sería entre los clubes, que son cuerdo para realizar la transfe-redisposición para arreglar mi mero se concreta todo entre las

que ir a jugar al Barcelona, ya ler) para que dejemos un docu-sa gran hinchada de Boca en el cuando regrese al país a jugar si fuese necesario.

s y nos contó todo esto. Ahora . Por aquello de los desmenti-go.

Después fuimos en busca del presidente "xeneize", Martín Noel, para transmitirle lo que había dicho Maradona. Y Noel dijo: "Bueno, bienvenido sea. Boca quiere tener a Maradona como lo quisieran tener todos. Esto nos sorprende, pero desde ya les digo que vamos a instrumentar todos los medios para poder contratarlo. Ojo, no quiero crear falsas expectativas. Digo que haremos todo lo posible. Y además quisiera que la misma hinchada de Boca diera su opinión al respecto.

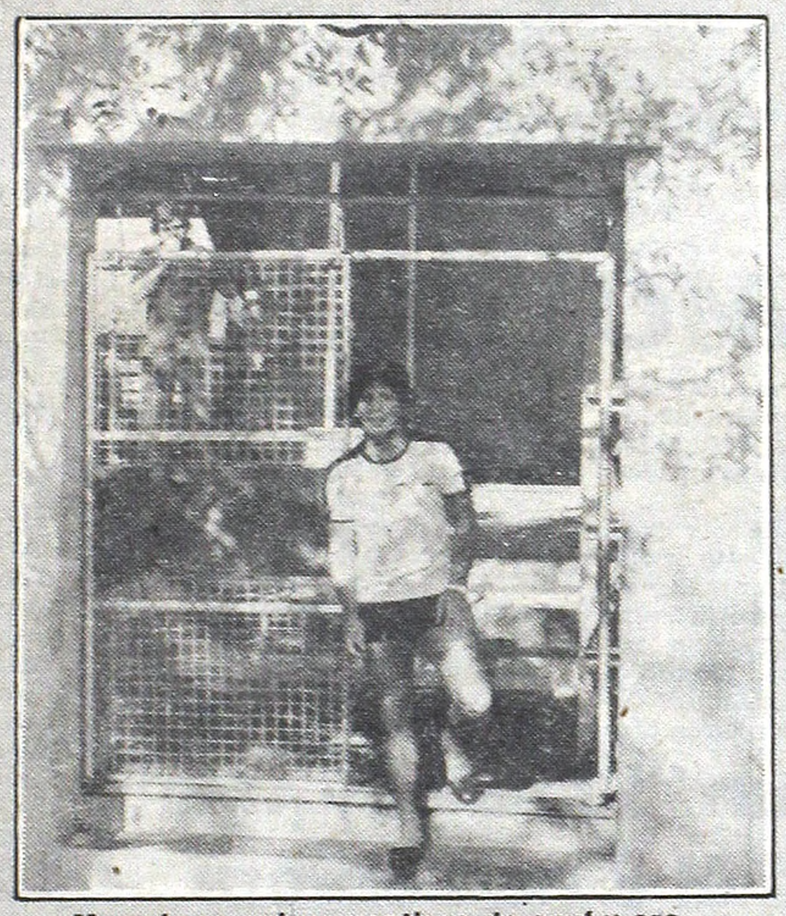

Maradona quiere vestirse de azul y oro...

Chocolate

SE PONE ESPESO PARA BALEY: O CONTESTA EL SABADO O ¡CHAU!

CORDOBA, 28 (De nuestro enviado especial Luis Martín).— **Héctor "Chocolate" Baley** tiene que decidirse y el sábado próximo vence el plazo apra que responda a Talleres si es que está de acuerdo o no con la oferta que le hiciera esa institución para firmar contrato. El pase del arquero de Independiente a los de Barrio Jardín ya estaba arreglado. Entre los clubes se llegó a un acuerdo. Entonces se tuvo que reunir Baley con los directivos "albiazules" (lo hizo dos veces) para concretar su incorporación a esta entidad. Pero, como Talleres dispuso una nueva forma de pago a sus jugadores para el corriente año (poca prima, pero muy buenos premios por los triunfos), aparentemente ahí radicaría que aún no se haya llegado a un acuerdo. Concretamente, el jugador no estaría conforme. Entocnes los "tallarines" decidieron darle un plazo al arquero para que decida. El sí o el no, Baley tiene tiempo de darlo hasta el sábado que viene.

Mientras tanto, hoy miércoles estuvieron aquí los directivos de Racing, Cúneo y Destéfano, quienes se reunieron con sus pares de Talleres y con los jugadores **Berta** y **Van Tuyne** (flamantes adquisiciones de la "Academia") para firmar todos los papeles correspondientes a la transferencia de éstos. Se supo también que la gente de Avellaneda pidió condiciones por el arquero de Talleres, **Oscar Quiroga**, mientras que lo de **José Omar Reinaldi** (posible pase a Racing) quedó ya prácticamente descartado.

Finalmente una información de **Independiente.** Hoy arribó sorpresivamente (era esperado mañana jueves) la delegación de los "rojos". Mañana entrenará en doible turno y el viernes se presentará frente a Belgrano haciendo su debut en el torneo de verano.

Segundo gol del Tahuichi. Otra vez Gutierrez, para los bolivianos. Vélez no pudo con los campeones sudamericanos que son candidatos a lograr un nuevo título. Los del Altiplano tendrán que vérselas con Real

Tahuichi lo Dejó Boqueando a Vélez

● Los Bolivianos Picaron en Punta; Talleres-Platense ¡Cero...!

Parece que los pibes se olvidaron de tomar la sopa. Es que anoche, en la primera jornada de las semifinales del Mundial Infantil, los dos partidos fueron bastante malos. En el de apertura, Platense y Talleres empataron 0 a 0, aburriendo mucho a la nutrida concurrencia. Algo insólito se produjo en este encuentro, ya que el equipo "calamar" ingresó a la cancha portando una enorme bandera de River. (¿Querrán ganarse la simpatía de los "millonarios"?).

En el segundo cotejo, Tahuichi le ganó, sobre la expiración misma del encuentro, a Vélez por 2 a 1. Esta victoria es importantísima para el equipo boliviano. Y por lógica representa un paso hacia atrás para los de Liniers. Para clasificarse deberán ganar el partido restante por varios goles y Tahuichi tendrá que perder con el Real Madrid. Precisamente, el equipo español e Internazionale de Milán tuvieron en la víspera fecha libre. Debutarán en las semifinales mañana.

Las posiciones quedaron conformadas de la siguiente manera: Zona "A": Platense y Talleres un punto; Internazionale (sin haber jugado) ninguna unidad. **Zona "B":** Tahuichi 2 puntos, Real Madrid (sin haber jugado) y Vélez 0.

La segunda jornada de esta serie semifinal se disputará mañana. Por la zona "B" (donde estará libre Platense) jugarán a las 20 Internazionale y Talleres. Y a las 21.30 lo harán Real Madrid y Tahuichi, encuentro correspondiente a la zona "A", donde Vélez tendrá fecha libre.

● TAHUICHI 2 VELEZ 1

Agónico triunfo de los "bolivianitos". Solo faltaba un minuto cuando su puntero derecho, Gutiérrez, marcó el gol de esta importantísima victoria. El partido, de trámite apenas discreto, había favorecido levemente al Tahuichi. Vélez lo complicó cuando el chico Taracido (una de las revelaciones de este certamen) se hacía de la pelota. Pero como no tuvo compañía adecuada, se fue quedando paulatinamente.

Apenas iniciado el complemento, Gutiérrez anotó el primer gol, suyo y de Tahuichi. Después empató Gallotti, y en el momento en que parecía querer pasar al frente Vélez, llegó un contraataque tremendo, por su velocidad y precisión, que finalizó en la red y significó la victoria de Tahuichi.

TAHUICHI: Aparicio; Céspedes, Vélez, A. Vaca y Romero; Beltrán, Oliva y Ballesteros; Gutiérrez, Cevallos y R. Vaca. **DT:** Rivero.

VELEZ: Sartore; Cabrerizo, Benitez, Ferreyra y Zaina; Castillo, Picabea y Taracido; Furlán, Gallotti y Porcia. **DT:** Nesci.

Goles en el segundo tiempo: 2m Gutiérrez (T); 10m Galloti (V) y 29 m Gutiérrez (T).

Cambios: Carbajal por R. Vaca (T).

Arbitro: L. Rodríguez.

● PLATENSE 0 TALLERES 0

El resultado le miente a lo que fue el partido. Porque Platense creó varias situaciones de gol que no concretó por mala fortuna y porque se encontró con una defensa cordobesa que le cerró casi todos los caminos. Quizá, los "calamares" pecaron de desorganización, aunque así y todo debieron ganar. Gigena (uno de los mejores) estuvo poco acompañado.

PLATENSE: Charriere; Repole, Purita, Valdez y Sánchez; Rivero, Giménez y Gigena; Kcapozucchi, Espina y Palumbo. **DT:** Bellini.

TALLERES: Camors; Avendaño, Obulguén, Panán y Ramos; Bustos, Guzmán y Luján; Barrera, Benito y Anselmo. **DT:** Taborda.

Cambios: Gil y Monzo por Kcapozucchi y Espina (P); Cuemberena por Anselmo (T).

La recaudación fue de $ 85.976.000.

Escena repetida. El chico de Talleres despejará el peligro.

¿Qué Pasa con Passarella, Luque y Díaz?

Y River sigue viajando. Luego de una corta estada en Córdoba, matizada con un susto bárbaro a bordo de un avión, la gente "millonaria" ya hizo las valijas y enfila a Mar del Plata, donde hoy jugará en partido válido por la cuarta fecha del torneo de verano, frente a Talleres.

Pero más allá de la importancia de un encuentro, que puede ser atrayente porque enfrenta a dos equipos con excelentes jugadores, River es noticia también por tres ausencias.

Y como no van a ser noticia Passarella, Luque y Ramón Díaz. Los tres debían viajar a La Feliz, pero anoche el señor Patrick Noher señaló en el estadio Monumental, que los citados jugadores no formarían parte de la delegación.

Los mismos hombres que viajaron a Córdoba, lo harán hoy a las 8, vía aérea a "Mardel".

En verdad no se sabe a ciencia cierta qué es lo que sucedió con los tres jugadores que debían incorporarse al plantel. En relación con la multa a Ramón Díaz, ningún dirigente quiso arriesgar nada, pero muy posibliemente, el tirón de orejas sea bastante grande.

Como anunciamos en la víspera, el riojano había jugado dos amistosos sin autorización y eso no cayó bién a la comitiva "millonaria".

● LOS TRES "AUSENTES"
● HOY, RIVER-TALLERES

Muy temprano, los hombres riverplatenses estarán en Aeroparque paru llegar a las 9.15 a Córdoba. La delegación se alojará en un céntrico hotel marplatense, estando previsto su regreso para mañana en horas del mediodía.

● EN MARDEL

En tanto, hoy a las 21.30, en el Estadio Mundialista de Mar del Plata, River debutará en el Torneo de Verano. En esta ocasión su rival será Talleres.

Hasta el momento se han disputado tres fechas. Los "rojos" de Avellaneda superaron 3-1 a Argentinos y 2-1 a Talleres, en tanto que "bichos" y "tallarines" igualaron 0-0.

La presencia de los "millonarios" en "La Feliz" ha despertado gran expectativa, dado que será la primera presentación del año del equipo de Labruna. Las figuras con que cuenta el elenco de la banda y la abundante parcialidad adicta que espera a su equipo hacen pensar que el estadio principal de "La Perla" presentará un marco numeroso.

Por su parte Talleres, pese a tener buenos jugadores, no ha hecho nada hasta el momento. Jugó tremendamente mal ante Argentinos y la derrota frente a los "rojos" lo dejó con escasas posibilidades en este torneo. De cualquier manera, las individualidades con que cuentan los cordobeses pueden brindar siempre un buen espectáculo, pese a que no estén jugando en su nivel.

● EL DEBUT DE CEJAS

Es probable que Agustín Mario Cejas, debute hoy en River. El excelente arquero, recientemente incorporado, casi con seguridad será el titular en el día de hoy.

● LOS PROTAGONISTAS

RIVER: Cejas; Saporiti, Pavoni, De los Santos, H. López; Commisso, Merlo y Alonso; P. González, Heredia y Ortiz. **DT:** Labruna

TALLERES: Quiroga; Bosuquet, Astudillo, Pavón y Ocaño; Hoyos, Ludueña y Gasparini; Bocanelli, Bravo y Reinaldi. **DT:** Rodríguez.

Arbitro: Busca

Estadio: Mundialista.

LOS QUE TOMAN EL ASCENSOR

Talleres: Nicolás Gómez de Armas, ex Chacarita y Balbuena, ex Defensores, firmaron para el instituto de Remedios de Escalada. El sábado en Gerli, Talleres enfrenta a El Porvenir.

Español: El miércoles 11 inaugura su estadio frente al Deportivo La Coruña. Interesa Gador de Talleres.

Barracas Central: Rubén Moreno es el nuevo técnico. Lo secundará el profesor Román Vidal.

Excursionistas: Caruso ex Bolivar de La Paz, Zeballos (Estudiantes B.A.) y Landolfi (Chacarita) son jugadores de la entidad de Belgrano.

Lanús: Ya trabajan a las órdenes de Guerra en Necochea, Gianetti y Morelli ex hombres "calamares". D'Angelo (Banfield) y Nani (Chacarita) son "granates".

Gimnasia: Firmaron Gottfridt, Roselli, Roma, Cassinerio y Verón. Están en tratativas con los uruguayos Rivas, Contreras y Nadal. Los dirigentes "triperos" están tras los pasos de Higuaín, tasado en 350.000 dólares por Chicago.

Chacarita: La nueva comisión está trabajando a destajo. Inició obras e instaló en el polideportivo, personal de vigilancia. Se ha iniciado una campaña de apoyo financiero, solicitando la colaboración de socios y simpatizantes.

Arsenal: Ayer perdió con Loma Negra de Olavarría 3-2. Baglioni, libre de Banfield, firmó para los de Sarandí.

Atlanta: Hoy juega con Argentino de Quilmes, a las 17 en Villa Crespo. Mañana lo hará con Armenio.

Estudiantes: Ricardo Trigili pidió a los dirigentes la compra de Eusebio Gómez, pero todavía no hubo respuesta.

Los Andes: Rosales, jugador de la tercera de River, firmó para los de Lomas de Zamora.

PUMPIDO Y ALI, INAMOVIBLES

SANTA FE, 28 (De nuestro corresponsal).— Parece que **Nery Alberto Pumpido** y **Fernando Husef Alí** seguirán, al menos por esta temporada, en Unión. No es que ya no los soliciten, los equipos que se mostraban interesados, sino que a pedido del técnico **"tatengue", Carlos Cavagnaro,** ambos jugadores fueron declarados intransferibles por los directivos santafecinos.

A **Pumpido** lo había solicitado oficialmente **Independiente,** incluso llegó a realizar una oferta concreta por el puntero **Alí,** entre otras instituciones, estaban interesados **Boca, Vélez y Central.** Por eso, y ante la posibilidad de que Alí y Pumpido emigren del club, Cavagnaro les solicitó a los dirigentes que no los transfieran y éstos complacieron al DT.

● VELOSO, POR HACER LA "V"

El **"millonario"** Vélez parece que sigue comprando. El único club que hasta el momento **"movió"** realmente el mercado de pases (adquirió a Dante Sanabria y Hugo López), **"casi"** tiene ya a otro jugador: **Oscar Veloso.**

En nuestra edición de ayer informábamos que el presidente de Racing, **Santiago Saccol,** ante el pedido de los de Liniers, tasó al defensor en 250 mil dólares, que serían abonados de esta manera: 100 mil al contado y el resto financiado. Si decimos que **"casi"** incorporó a otro futbolista es porque **Ricardo Petracca, "presi"** de **Vélez,** aún no tiene la aprobación del técnico **Volken,** Pero en próximas horas, en una nueva reunión que mantedrán ambos **"popes"** quedará resuelta la **incorporación** de **Veloso** a los de la "V". Estos, al decir de Petracca, no tienen inconveniente en abonar 100.000 "verdes" al contado y por la suma restante ofreció una lista de jugadores para que la **"Academia"** elija.

GRECIA TAMBIEN HIZO LEÑA DE "LUXE"

SALONICA, Grecia, 28 (AP).— La selección nacional de **Grecia** venció a su similar de **Luxemburgo** por **2 a 0,** en partido válido para las eliminatorias del Mundial de España, correspondiente al Grupo 5.

Kousis y **Kostikos** a los 8 y 30 minutos de la etapa inicial respectivamente conquistaron los goles del conjunto griego, que ahora comparte con Yugoslavia la segunda posición de ese grupo, que lidera Italia. Los luxemburgeses marcharon últimos, sin puntos ni goles a favor, pero con nada menos que 14 en contra en solo cuatro partidos disputados; un panorama nada halagador, por cierto.

Con este encuentro, se inició el año en lo que se refiera a la fase clasificatoria para el Mundial.

Kempes, Tras un "Recauchutaje", Reaparecerá el 8 de Febrero

VALENCIA, España, 28 (AFP).— El mundialista argentino del Valencia, Mario Kempes, reaparecerá el 8 de febrero frente al Zaragoza, en partido correspondiente al campeonato de Liga española, tras varias jornadas de inactividad provocadas por lesiones, indicaron hoy aquí fuentes próximas al equipo valenciano.

Kempes inició ya los entrenamientos con muchas precauciones y le aplicarán una terapéutica de unos quince días de signo progresivo que, en opinión de los doctores del club, lo dejará apto al final de la misma.

Existe expectación entre la hinchada valenciana por ver nuevamente en acción a Mario Kempes y la esperanza de que tras estos días de recuperación, el argentino vuelva a recobrar el prestigio perdido a causa de sus últimas actuaciones, que por cierto fueron muy pobres.

Inclusive, el goleador del último Mundial fue la esperanza de la selección argentina en el Mundialito de Uruguay pero fracasó por completo. Ahora, como él mismo lo asegura, es hora de buscar la revancha.

● ¿VUELVE FRANZ...?

HERZOGENAURACH, Baviere, 28 (AFP).— "Mi reaparición en la selección alemana dependerá de mi forma en el campeonato", declaró el kaiser del fútbol alemán Franz Beckenbauer, en rueda de periodistas.

El ex capitán de Alemania, de 35 años, agregó que se alineará contra Austria el 29 de abril, en Hamburgo, en partido eliminatorio para España '82, si recobra su forma y seguridad de antaño.

El seleccionador alemán Jupp Derwall, evocó hace unos días la posibilidad de reincorporar a Beckenbauer a la selección nacional después de que "el kaiser" actuara tres temporadas en el Cosmos de Nueva York.

CLUB ATLETICO BOCA JUNIORS

ABONOS A PALCOS Y PLATEAS AÑO 1981

Se comunica que el día 31 de enero de 1981

VENCE INDEFECTIBLEMENTE EL PLAZO PARA LA RENOVACION

A partir del 1º de febrero de 1981, se pondrán a la venta la totalidad de las ubicaciones sobrantes para no abonados.

Está abierta la inscripción del abono anual para el uso de las cocheras, próximas a habilitarse, en la playa de estacionamiento adyacente al Estadio. Las solicitudes se asignarán por orden de recepción al precio de $ 1.000.000.

Atención en:
BRANDSEN 805 - CAPITAL FEDERAL

Horario: días hábiles de 14 a 19 y Sábados de 9 a 11 horas

HAGA UN SOCIO MAS

SE FRACTURO JOAOZINHO Y CUELGA LOS BOTINES

BELO HORIZONTE, 28 (Télam).— El puntero izquierdo del Cruzeiro y ex integrante de la selección del Brasil, Joao zinho, deberá abandonar el fútbol a causa de la lesión sufrida el domingo último, según opinaron ayer los facultativos

Joaozinho, quien resultara con fractura expuesta de tibia y peroné en un choque con el zaguero del club Sampaio Correa, Darci Muniche, fue operado de urgencia el lunes por la mañana y tras una convalecencia de 90 días se determinará su destino en el fútbol.

"Por las características de la fractura, es difícil que Joaozinho pueda retornar a jugar al fútbol", opinó el médico Sergio Freire.

● QUE SE HAGA LA LUZ, SINO...

BOGOTA, 28 (ANSA).— Los juegos del Mundial de Fútbol de 1986 se jugarán a oscuras si no se toman medidas para evitar la "hecatombe energética" que amenaza a Colombia, denunciaron aquí varios legisladores.

El Concejo Municipal de Bogotá realizó un agitado debate en torno de las causas del actual racionamiento eléctrico que padece Colombia y el oscuro panorama que se perfila para los años próximos.

El senador y concejal Luis Galán Sarmiento dijo que en 1985/86 Colombia deberá enfrentar una crisis energetica mucho más grave que la que se suponía.

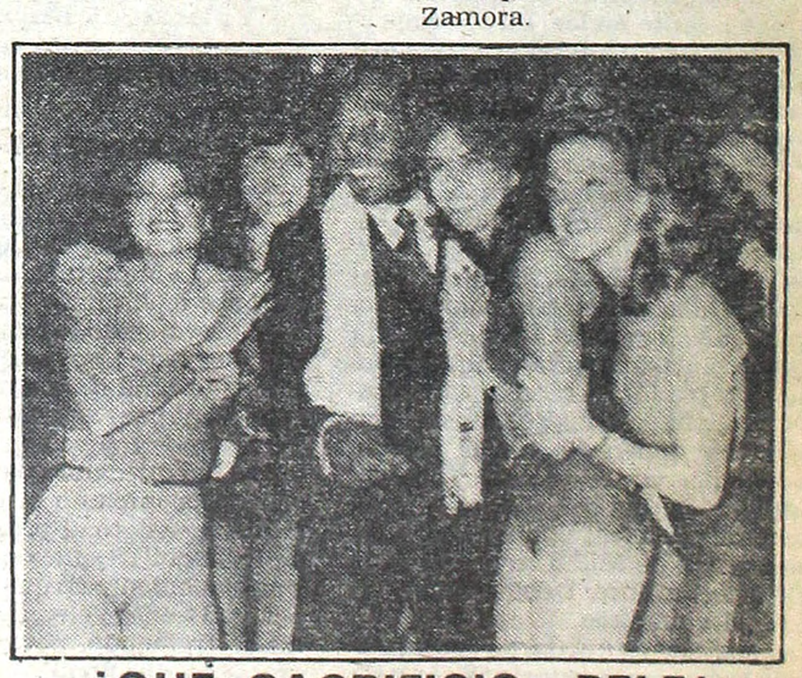

¡QUÉ SACRIFICIO, PELE!

Ah...! Quién pudiera estar en el lugar de Pelé y sentir las caricias de estas beldades! Y bueno, son gustos que solo "O Rei" se puede dar. En esta radiofoto de AP, el mejor futbolista de todos los tiempos aparece rodeado de cuatro hermosas mujeres, que forman parte del show que el Cosmos pone en práctica toda vez que se juega un partido en su estadio.

UZIGA QUIERE "PINTARLE" LA CARA

Entrena a Muerte en Tandil y Sueña con Guadalupe

TANDIL, 28 (Especial para CRONICA).— Tal cual estaba programado, continúa el trabajo de **José Félix Uziga** en esta ciudad, con miras al combate que deberá sostener el 22 de febrero venidero en Houston, Estados Unidos, frente al campeón mundial de los gallos, versión Consejo, el mexicano **Guadalupe Pintor,** quien defenderá por quinta vez su corona.

El boxeador de Pergamino ya lleva más de 10 días aquí, realizando una suerte de "pretemporada" al mejor estilo futbolístico, junto a su manager y entrenador, **Héctor Rodríguez.** El estado de ánimo del campeón sudamericano es óptimo y tanto en la parte física como en la técnica ya se observan los réditos positivos logrados en Tandil, lejos del "mundanal ruido". Uziga se siente cada vez mejor y así nos lo manifestó:

"Todo el entrenamiento se lleva a cabo en forma regular, sin salirnos del 'libreto' que fijamos previamente. Sigo trotando en las sierras, cuyas pendientes (algunas de más de 500 metros) han fortalecido notablemente mis músculos. A una de estas elevaciones la bauticé 'Pintor' porque parece como la más difícil de sortear. Pero les aseguro que no es inalcanzable, como no lo será el mexicano".

—¿Y en el gimnasio?

—"Ahora colabora conmigo un supergallo amateur de Pergamino, José Eduardo Chávez (ganó el reciente torneo de las Estrellas) y su ayuda es importante. No sabemos todavía con quién completaremos después la tarea de guanteo, pero por ahora este chico me viene de 'perillas'. Hacemos 5 rounds diarios, sumados a otros 10 ó 12 de preparación integral. No solo no tengo problemas con el peso, sino que puedo comer lo que quiera. Ayer, después del entrenamiento acusé 53,150 kilógramos es decir 400 gramos por debajo del límite. Esta ventaja física me permite algunos lujos, como por ejemplo concurrir al Centro Deportivo Municipal Villa del Lago, un lugar hermoso, con pileta de natación .

—¿Cuándo regresan a Buenos Aires?

"El sábado por la tarde. Y todo el domingo lo dedicaré al descanso para retomar la fajina el lunes en el gimnasio de Tablada. Ese día, a más tardar, quedará decidido quién me acompañará como sparring a Houston (pueden ser Hugo Emer o Luis Gérez, pero habrá que confirmarlo)".

—¿Y la partida a Estados Unidos?

"Todavía no está en claro. Aunque creo que será entre el 12 y el 14. El cambio de sede modificó algunos planes pero no tenemos problemas en ese sentido".

Uziga sigue andando el camino y preparándose para el compromiso más trascendental de su carrera. A los 30 años, con una sola derrota en 32 combates profesionales y enorme fe, tratará de "pintarle" la cara a Guadalupe...

Uziga y un alto en su tarea habitual. Pintor está acercándose...

¡PORCA MISERIA!

Bennie Briscoe Está en las Diez de Ultima

NUEVA YORK, 28 (UPI).— Bennie Briscoe, que fuera rival de Carlos Monzón, sigue combatiendo. Lo hace por necesidad, a pesar de la solicitud para que desista, por parte de su promotor y manager.

El próximo 8 de febrero, se presentará en el Madison Square Garden de esta ciudad, enfrentando **al púgil de tercera categoría, Nick Ortiz,** en combate pactado a 10 asaltos, por una bolsa de **2.500 dólares.**

Como se recordará, Briscoe, enfrentó en el año 1977, al argentino Carlos Monzón, cuando éste era campeón del mundo, oponiéndole gran resistencia. También tuvo como rivales por el título a otro dos campeones.

Actualmente, el pugilista natural de Filadelfia tiene 38 años y una campaña profesional de 90 peleas, 14 de ellas contra hombres que antes o después se convirtieron en campeones mundiales. Su record es de 64 victorias, 51 por KO, contra 21 derrotas y 5 empates. Se encuentra en su vigésimo año como boxeador profesional.

De acuerdo a lo manifestado por Briscoe, que tiene prohibido combatir en Wisconsin y Dakota del Norte, pero no en Nueva York **sigue peleando para poder subsistir.** Debe mantener a su madre enferma, a su mujer y 4 hijos —está divorciado—, hallándose en una situación económica alarmante.

EL REGRESO DE PIPINO...

Cuevas Otra vez al Ring, Ante un Ilustre Desconocido

CIUDAD DE MEXICO, 28 (DPA).— El ex campeón mundial welter (AMB) **"Pipino" Cuevas,** con ánimos de reconquistar este mismo año el cetro perdido ante Tommy Hearns, retornará a los cuadriláteros el 7 de febrero próximo, enfrentando en Los Angeles al colombiano **Bernardo Prada,** un desconocido en el mundo de los puños.

El ídolo boxístico mexicano, como muchos otros que vieron truncadas sus exitosas campañas por imprevistos nocauts, había resuelto abandonar "definitivamente" el boxeo el 2 de agosto pasado, luego de su espectacular derrota ante Tommy Hearns. Y como tantos otros optó también por el retorno.

Más que las ansias de nuevos triunfos y de creer íntimamente que sigue siendo "el mejor", como el mismo dice, parece que los "argumentos" que finalmente lo convencieron de reconsiderar su decisión inicial fueron las jugosas bolsas que comenzaron a pagarse en la categoría welter a partir de los enfrentamientos entre Ray "Sugar" Leonard y Roberto "Mano de Piedra" Durán.

Precisamente, son esos dos boxeadores los que están en la mira tanto del manager del mexicano, **Lupe Sánchez,** como de los empresarios norteamericanos Bob Arum y Don King, para cuando "Pipino" Cuevas haya concretado su "retorno triunfal" a los cuadriláteros.

Lupe Sánchez dijo a la prensa mexicana que recibió ofertas tanto de Arum como de King para armar sendos combates entre su pupilo y Leonard o Durán. **"Las dos ofertas son muy interesantes, desde luego, la de mayor atractivo es la de Arum, para disputar el cetro que posee Leonard, pero esto lo decidiremos cuando sepamos el resultado de la pelea con Bernardo Prada",** comentó Sánchez.

"Pipino" Cuevas partió hoy hacia Los Angeles, donde emprenderá la última etapa de preparación para su combate con el colombiano .

EL TENIS, CON LA "MODA INFANTIL"

Mientras unos **purretes** participan del torneo mundial de fútbol infantil en River, dentro de unos días, del 3 al 8 de febrero muy cerca de allí, en Obras Sanitarias, otros chicos intervendrán en el torneo internacional de tenis para menores **"Argentina Bowl Obras '81"** que organizará la institución de Núñez juntamente con la Asociación Argentina de ese deporte.

En conferencia de prensa se informó que este certamen forma parte de Circuito Sudamericano, instituido por la Confederación Sudamericana de Tenis (COSAT) y que otorga puntos para el ranking mundial de esa categoría. Además, este es el más importante, pues otorga 40 unidades para el primero y 30 para el segundo.

Hasta el momento ya se disputó en Perú y recientemente en Bolivia, donde los argentinos cumplieron un buen papel. Luego de jugar en nuestro país, la competencia seguirá en Uruguay, Brasil, Venezuela y Ecuador.

Todos los partidos comenzarán a las 9 y el escenario será el Club Obras Sanitarias y en canchas de polvo de ladrillo. No se cobrará entrada, así que si usted se quiere dar una **"vueltita",** seguramente podrá disfrutar de unas hermosas jornadas, viendo en acción a jugadores juveniles y menores de Argentina, Uruguay, Paraguay, Chile y España.

• RAMIREZ Y CONNORS: NUEVA YORK, 28 (ANSA).— El norteamericano **Jimmy Connors** y el mexicano **Raúl Ramírez** vencieron en sus encuentros correspondientes a la primera ronda del certamen de tenis de Filadelfia. **Connors** debió esforzarse al máximo para superar al austríaco **Peter Feigl por 7-5, 4-6 y 6-4;** mientras que **Ramírez** se impuso al neocelandés **Russel Simpson, por 6-3 y 6-4.**

KARPOV "MATA" Y SE ALEJA...

LINARES, España, 28 (AP).— El campeón mundial Anatoli Karpov de la Unión Soviética aumentó su ventaja al frente de las posiciones generales del tercer torneo internacional de ajedrez que se disputa aquí, tras hacer tablas con su compatriota Boris Spassky, en 23 movidas.

Otros resultados de la novena ronda fueron: Lubomir Kavalek, de Estados Unidos, y Lajos Portisch, de Hungría, tablas; Juan Manuel Bellón, de España, derrotó a Zoltan Ribli, de Hungría y Svetozar Gligoric, de Yugoslavia, a Miguel Angel Quinteros, de Argentina.

Dos partidas fueron aplazadas: la de Guillermo García, de Cuba, contra Lubomir Ljubojevic, de Yugoslavia, y la del gran maestro danés Bent Larsen contra Larry Christiansen, de los Estados Unidos.

Por el momento, Karpov encabeza la tabla de posiciones con 7 puntos, seguido por Christiansen con 5,5, Ribli, Kavalek, Spassky y Larsen con 5, Portish y Gligoric con 4, Quinteros y Bellón con 3,5, Ljobojevic con 3 y García con 0,5. Ribli y García tienen una partida menos.

● COLOMBIA NO ENCESTA

BOGOTA, 20 (AP).— La Federación Colombiana de Básquetbol canceló la actuación de la selección juvenil masculina en el torneo Sudamericano a celebrarse en Caracas a mediados de febrero.

La Federación tomó la decisión luego de consultar con sus entrenadores, quienes opinaron que el quinteto no estaba en condiciones de competir en este evento.

Lamentablemente, Colombia debe desertar del importante torneo cuando se esperaba que participara con un equipo de jerarquía.

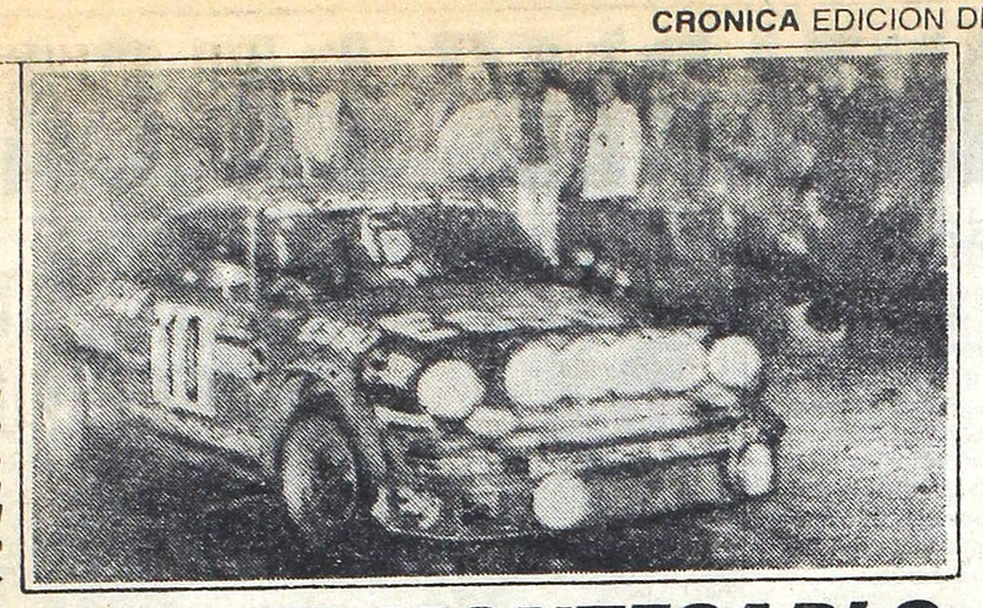

El binomio francés Therier-Vial con su Porsche número 10, con el que puntean el Rally de Montecarlo.

SUCEDIO EN MONTECARLO

MONTECARLO, 28 (EFE y ANSA).— El binomio francés Jean Ragnotti-Jean Marc Andrie, con Porsche, se impuso en la duodécima prueba del Rally de Montecarlo, pero sus compatriotas Jean Luc Therier y Michel Vial, que los escoltaron siguen el frente de la clasificación general. Ragnotti-Andrie también habían ganado la undécima, luego de que el finlandés Hannu Mikkola, ganador de las 10 primeras etapas, rompiera su auto abandonando la prueba. Y también en esa oportunidad entraron segundos Therier y Vial, quienes los aventajan en la general por solo 2 minutos 23 segundos. De esta forma los tres primeros dúos que encabezan las posiciones son franceses y recién en cuarto término se ubican los alemanes Kleint-Wanger.

Esta fue la clasificación de la duodécima etapa:

1°) Ragnotti-Andrie, 14:43; 2°) Therier-Vial, a 0:12; 3°) Saby-Le Saux, a 0:15; 4°) Frequelin-Todt, a 0:19; 5°) Alan Coppier-Josepha Laloz (Porsche SC), a 0:32.

Y así está la general:

1°) Therier-Vial (Porsche), 6h13:56; 2°) Ragnotti-Andrie (Renault 5 Turbo), a 2:23; 3°) Frequelin-Todt (Talbot-Lotus), a 3:51; 4°) Kleint-Wanger (Opel Ascona), a 5:20 y 5°) Saby-Le Saux (Renault 5 Turbo), a 6:33.

RODANDO,

• Renault y Alfa Romeo lo Hicieron de Goma

Afortunadamente para ellos, cesó la lluvia y pudieron trabajar ayer en el autódromo capitalino los equipos de Fórmula 1 Renault y Alfa Romeo, que han venido al país a probar neumáticos de los que utilizarán en la temporada, en virtud de que las bajísimas temperaturas reinantes en Europa no les servían para tal cometido.

Si bien la actividad fue algo escasa, puesto que solamente se dedicaron a poner a punto los autos para los ensayos, los componentes de las dos escuderías (no los mecánicos, pero sí los jefes y pilotos) se mostraron entusiastas porque al menos comenzaron el trabajo. La actividad específica, es decir, los tests con los neumáticos, probablemente comience hoy luego de que los coches estén listos

El primero en salir a la pista, a las 9.30, fue Mario Gabriel Andretti, quien, comandando un Alfa Romeo P179, dio 2 vueltas a marcha muy lenta cuando aún no estaban montados los operativos de seguridad para reconocer el circuito, comprobando que había drenado perfectamente y no había inconvenientes para girar. Cuando todo estuvo en regla, poco después de las 10, volvió a salir a pista el ítalo-norteamericano, quien se mostró sumamente apurado por ensayar, ya que solo se quedará hasta hoy a las 14, hora en que se irá a Ezeiza directamente desde el autódromo para tomar un avión y regresar a Estados Unidos. A partir de ese momento, solo quedará Bruno Giacomelli con los Alfa, para probar las Michelín.

Andretti tratará entonces de aprovechar al máximo el tiempo que le queda para familiarizarse con su nueva butaca. Los tiempos que logró ayer, que oscilaron en 1m48s, están muy lejos del record de la pista que lograra Alan Jones el año pasado con el Williams con "polleritas", con 1m44s17/100.

También Renault trabajó aceleradamente a las órdenes de su director técnico, Jean Sage, y poco después de la salida a pista de Andretti hicieron lo propio René Arnoux, con un Renault R25, y Alain Prost, con un R27. Ninguno de los dos buscó tiempos, sino el asentamiento de sus máquinas. Causó impresión en los presentes la modificación en la trompa de los autos "galos" ya que se asemeja a la del Concorde, en su definición descendente tipo "pico de loro".

Por la tarde las máquinas empezaron a moverse más "a fondo", pero según lo señalado por Pierre Dupasquier, directivo de Michelín, quien tiene a su cargo todo el operativo, los buenos registros se buscarán hoy

AVISOS CLASIFICADOS AVISOS CLASIFICADOS

3 TERRENOS Y LOTEOS (Cpra. - Vta. - Perm. - Transf.)

VENTA

LANUS-MONTE CHINGOLO
Ultimos terrenos Céntricos, sobre calles CHarcas entre Ituzaingó y 9 de Julio, a 200 metros Av. Caaguazú. Agua corriente, luz, alumbrado y colectivos al frente anticipo y cuotas mensuales.
Arnaldo Corti Inmobiliaria
Paraná 123 P.1
Tel. 49-6571 y 49-5096

MERLO Lotes y prefab. posesión 2.500.000 y fac. Trat. Villalonga 853. Ituzaingó. Sáb. y dom. inclus.
MONTE Grande (cruce Lomas) lotes desde $ 150.000 p/mes. Corrientes 2312 5° P. Of. 49 Capital Fed.

crónica CLASIFICADOS
en
SAN JUSTO
Dr. Ignacio Arieta 467
Villa Luzuriaga

15 SERVICIOS VARIOS (Pedidos - Ofrecidos - Personales)

PERSONALES

GRACIAS Espíritu Santo M.C.A.

23 EMPLEADOS DE COMERCIO Y OFICINA (Pedidos - Ofrecidos)

PEDIDO

CADETE/A 16-22 años est. secund. p/cobranza p/mes febrero C. Pellegrini 603 1° A de 11 a 20 hs.

25 OFICIOS VARIOS (Pedidos - Ofrecidos)

PEDIDO

ELECTRICISTA Oficial y ½ Oficial exp. en Cableado de tableros. De 8/12 hs. Uspallata 2750.

MAQUINISTA CORRUGADO
AYUDANTE MAQUINISTA CORRUGADO
OPERARIOS
Presentarse lunes a viernes 7/18 hs.
Libertad 671
Villa Ballester

crónica CLASIFICADOS
en
BARRIO NORTE
Av. Santa Fe 1556, 1° P. Of. 84 y 86
44-0275

INCORPORACION DE OPERARIOS
Para tareas de limpieza.
Presentarse en:
Estación de Servicio YPF
Ruta 2 Km. 37.300-Berazategui
Fte. Peugeot. Hoy y mañana de 9 a 12-15 a 18 horas.
No es Agencia

15 OFICIALES ALBAÑILES
Para Obras en Capital
Presentarse hoy y días subsiguientes a partir de las 9 hasta las 19 hs. con Libreta Fondo Desempleo en:
Díaz Vélez 3873-1° Piso
Capital

Operarios de limpieza
ZONA BARRACAS
Se ofrece trabajo Nocturnos. Horario de 18 a 22 Horas.
BUEN SUELDO
EXTRAS-BENEFICIOS SOCIALES
Presentarse en:
Gonzalves Díaz 658
BARRACAS
De 18 a 20 Horas. Señor Ripoll.
No es Agencia.

OPERARIOS Y Operarios torneros con ropa de trabajo. Presentarse Av. Mitre 2213 1° "A". Avellaneda.

MEDIO OFICIAL MANTENIMIENTO
OPERARIOS y PEONES
Para fábrica de cerámica se necesitan. Presentarse con documentos de 7 a 14 horas en:
CARLOS TEJEDOR 819
BOULOGNE
De Est. Boulogne Colectivo 333

CRONICA CLASIFICADOS INCORPORA RECEPTORIAS CAPITAL Y GRAN BUENOS AIRES LLAMAR AL: 37-5321

crónica CLASIFICADOS
en
LOMAS DEL MIRADOR
Av. San Martín 3412
652-1280

Para San Miguel
-TIPOGRAFO
-MINERVISTA
La mejor retribución.
Martínez de Hoz 949.

Operarios/as de limpieza
Turnos Diurnos y Nocturnos
BUEN SUELDO
EXTRAS-BENEFICIOS SOCIALES
Presentarse en:
CANTINA "PEPE"
Av. San Martín 622-San Martín. Fte. Planta Nobleza Piccardo. De 8 a 11-16 a 17.30 Horas.
No es Agencia.

PEON BARRENDERO
Presentarse jueves y viernes de 8 a 16 hs. Sábado 8 a 12 hs.
Av. 1° De Mayo 5957/65
Tropezón San Martín

PEON joven. Presentarse Pringles 468 Capital. 8 a 12 - 15 a 18 hs.

PERSONAL para vigilancia, edad 35/45 años. Zona Belgrano. Pres. hoy y días subsig. de 8.30/16 hs. Chile 1723 P. 1° Of. 1. Cap. Fed.

A RESPUESTA
Selecciona
PEONES (10)
Cuadrillas para cancha de golf de imp. club de San Isidro, Micros desde estación San Isidro. Edad de 20 a 40 años. Hor. de 6 a 14.30 hs. Buena remuneración.
Presentarse de 9 a 17 hs. en
TUCUMAN 741 3° A - Capital

29 HALLAZGOS Y EXTRAVIOS

AGRADECERE informe Dodge 1500373 Taxi. Pat. B. 1076228 substraído el 21-1-81. Constituyentes y Gral. Paz. Dirig. Libertador 7336 4° "A" 701-8115 de 18 en adelante.

GRATIFICARE dev. perrito negro barbudo Regist. N° 35582 extrav. domingo 25. Zona Ituzaingó Norte. Inf. Tel. 773-8293/826-7764.

ORIENTE SU BUSQUEDA HACIA ESTAS DIRECCIONES

ALMAGRO
- 24 De Noviembre 60, tel. 87-3085
- Corrientes 4060, tel. 88-4719
- Medrano 405, tel. 86-9250/3144
- Rivadavia 4390, 10° "D", tel. 811-7511/0284-812-0444/0244

BALVANERA
- Matheu 96 1° "C", tel. 47-4142/48-1731

BARRACAS
- Montes De Oca 890, tel. 21-1096

BARRIO NORTE
- Anchorena 1573, tel. 826-5936
- J.E. Uriburu 1271, tel. 84-2896
- Av. Santa Fe 1556 1° Piso Of. 84 y 86 tel. 44-0275

BELGRANO
- Cabildo 457, tel. 771-9154
- Cabildo 1849, Local 28, tel. 781-0814/8065/8619
- Olazábal 2358, Local 6, tel. 784-9084/7020
- Roosevelt 2350, tel. 781-9522
- Monroe 1895, tel. 781-1518

BOEDO
- Caseros 3796, tel. 923-6623
- Boedo 1060, tel. 93-0310/97-9986

CABALLITO
- Rivadavia 5512, 1° Lc. 24 tel. 659-8598
- Chaco 21, tel. 99-3196
- San José De Calasanz 163, P.B. "A", tel. 90-9449

CENTRO
- Rivadavia 926, 7° "711", tel. 37-7332/6941
- Viamonte 759, 2° y 4°, tel. 392-3371/393-6744/7753
- Chacabuco 145, 1° "13", tel. 30-6702/34-4912
- Pasaje Obelisco Sur, Local 37, tel. 35-6720
- Viamonte 749, 11° "3", tel. 392-5518/393-6268
- Talcahuano 481, 3° "3 a 7", tel. 35-2411/7787
- Perú 79 Piso 1°, tel. 30-1778/6715
- Esmeralda 135 4° "C", tel. 49-6512
- Florida 939, 2° K y J, tel. 31-2099/6570/1904/32-7677
- Carlos Pellegrini 651, 1° y 9°, tel. 35-8016/2510/1211
- Sarmiento 1113, 9°, tel. 35-6033/8030/9957/9958
- Esmeralda 358, 8°, tel. 394-1733/1720
- Diagonal Julio A. Roca 570, 2° "C", tel. 33-3134/30-1104
- Florida 229, 4° Of. "412", tel. 33-0225/1615/6623/30-4831/1226
- Uriburu 674, P. 1° Of. 6, tel. 47-4005/0868/6051

CONGRESO
- Alsina 1864, tel. 45-6204
- Belgrano 1728/32/36, tel. 38-0797/2768
- Corrientes 1670, 9° "D", tel. 35-2435
- Callao 54, tel. 45-6589
- Rivadavia 2219, Local 2, tel. 45-1375
- Humberto I 2138, tel. 941-8274
- Corrientes 1922, 4° "41", tel. 49-1870/40-6534/6496
- Ayacucho 129, 1° "B", tel 40-7469
- Luis S. Peña 366, 5°, tel. 37-9036/7/38-1960
- Paraná 123, 7° "163", tel. 40-5300
- Bartolomé Mitre 1618, tel. 46-8109
- Rodriguez Peña 36, 10° "D", tel. 49-7388

COLEGIALES
- Alvarez Thomas 430
- Alvarez Thomas 616, tel. 55-1828/54-9028

CONSTITUCION
- Constitución 1566, tel 26-2369/23-8593
- Tacuari 1291, tel. 23-5203
- Constitución 1150, 2° "E", tel 27-0231/23-4189

CHACARITA
- Añasco 2488, tel 59-5885
- Av. Federico Lacroze 3863, tel 855-8386

FLORES
- Curapaligue 277, tel. 631-6194
- R.L. Falcon 2605, tel 611-9068
- Yerbal 2250, Local 18 "Y", tel. 631-0618

FLORES NORTE
- Gaona 2722, tel. 59-8112

LINIERS
- Pasaje El Mirasol 125, tel. 641-1071

MATADEROS
- Tellier 1235, tel 68-0789
- Av. Directorio 5326, tel. 68-0284
- Murguiondo 1702/04, tel. 68-1987

MONSERRAT
- Alsina 833, 4° Piso, tel. 33-3323
- Av. De Mayo 1370, 8° "217", tel. 37-3784/6522
- Alsina 1573, P.B. "14", tel. 49-7315

NUEVA POMPEYA
- Av. Sáenz 1260, tel. 91-7817/7824

NUÑEZ
- Cabildo 2968, tel. 70-5079
- Cabildo 3862, Local 10, tel. 70-9536

ONCE
- Corrientes 2330, 8° "812", tel. 47-1445/48-3972
- Hall Estación Pueyrredón, Subte B. Local Centro.

PALERMO
- Santa Fe 4096, Local 38, tel. 71-8789
- Santa Fe 4740, tel. 771-2193
- Canning 2929 P.B. "A" Tel. 72-8611

PARQUE CHACABUCO
- Av. Del Trabajo 2081, tel. 631-4267

PARQUE PATRICIOS
- Esteban De Luca 2275, tel. 91-4668

PRIMERA JUNTA
- Rivadavia 5512, 1° Local 24, tel. 659-8598

SAAVEDRA
- Av. Del Tejar 3710, tel. 542-8333/9696

RETIRO
- Av. Santa Fe 902, Local 18, tel. 31-9976/78
- San Martín 945, 6° "44", tel. 31-9678
- Reconquista 671, 1°, tel. 31-9322/32-0868
- Maipú 859, 7° Piso, tel. 392-3200/7950
- Maipú 712, 8° "B", tel. 392-0507/6449
- Marcelo T. de Alvear 475 4° Piso of. C y D Tel.: 32-3139 / 32-0776

SAN CRISTOBAL
- San Juan 2502, tel. 942-8019

SAN TELMO
- Estados Unidos 815, 5° "33", tel. 26-3927

TRIBUNALES
- Viamonte 1453, 8° "54", tel. 45-9547/4853
- Corrientes 1246, Local 7, tel. 35-8539
- Hall Central Est. Uruguay Subte B, tel. 40-7455
- Tucumán 1561, P.B. Of. "5", tel. 45-6585/40-5409/46-1845
- Tucumán 1668, P.B. Of. 9 y 10, tel. 46-9399/40-6371
- Lavalle 1459, 2° 5° 100, tel. 45-7122/6658/2499
- Uruguay 239, 3° "B", tel. 46-7769/49-8593/8595/6127
- Lavalle 1569, 3° Of. "315", tel. 46-6305
- Paraná 430 Lc. 14

VILLA CRESPO
- Aráoz 577, 3° "12", tel. 854-8068/855-4941
- Corrientes 5285, tel. 854-8461

VILLA DEL PARQUE
- Av. Nazca 2640, tel. 53-5691

VILLA DEVOTO
- Av. San Martín 5991, tel. 53-7455
- Vallejos 2853, tel. 572-3043
- Segurola 2112, tel. 566-6687

VILLA LUGANO
- Murguiondo 4044, tel. 601-4073

VILLA LURO
- Rivadavia 9005, tel. 69-6615

VILLA URQUIZA
- Triunvirato 3502/6, tel. 51-8308

RODANDO SE VA PROBANDO

• Todo Okey, Hasta que a Arnoux "le Metieron el Perro" y se Despistó

cuando se pida todo el potencial a las máquinas.

• ANDRETTI, CONTENTO

Luego de haber hecho su primera sesión de pruebas, el ex campeón del mundo **Mario** Andretti, a pesar de no girar "con todo", bajó muy contento de su auto. **"Realmente estoy muy contento** —declaró—. Este auto, **a fines del año pasado, ya estaba en un nivel excelente, si no era el mejor y las reformas que se le han hecho lo han mejorado aún más".**

Además, alabó la organización del equipo y el clima en que se trabaja, al que calificó de **"armónico y de trabajo"**, pronosticando un gran éxito para la presente temporada.

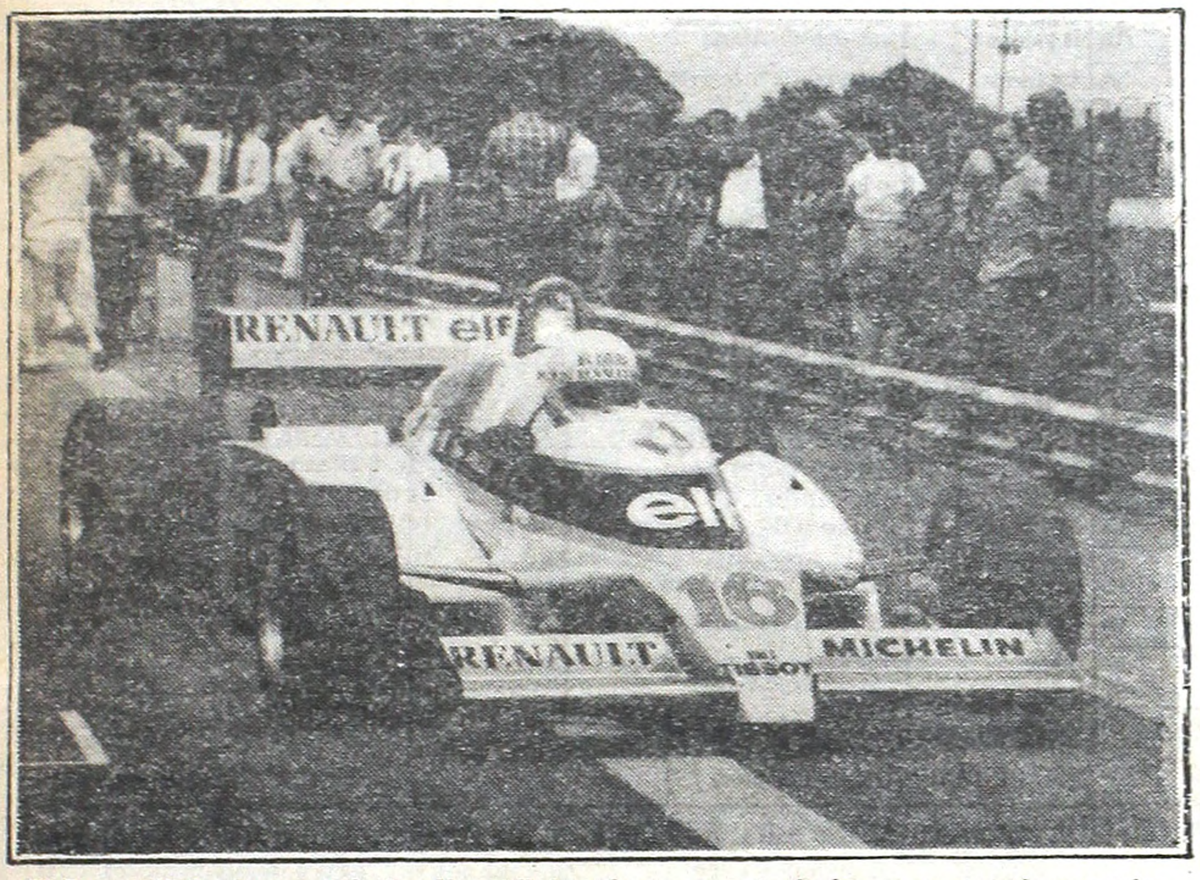

El Renault de Arnoux sin "polleras". Los franceses trabajaron en puesta a punto.

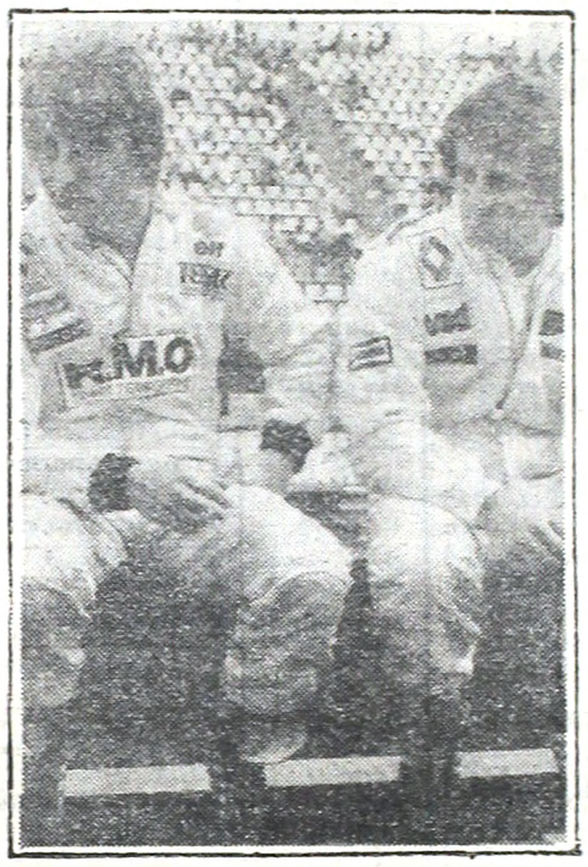

Arnoux y Prost: un alto en la huella.

MOSS, MULTADO POR BRAVUCON

LONDRES, 28 (AFP).— El extraordinario ex piloto de Fórmula 1, el británico Stirling Moss fue condenado a 400 dólares de multa por haber estropeado voluntariamente el coche de un vecino a raíz de una disputa por un puesto en un parque de estacionamiento que ocurrió hace 3 meses.

En octubre pasado, Stirling Moss, apodado en su época de corredor el "campeón sin corona", había bloqueado una calle sin salida para impedir el paso de otro vehículo. El ex piloto acusó al conductor de ese automóvil de haber intentado primero atropellar a su mujer, pero también reconoció ante el tribunal que lo condenó, que había reaccionado con demasiada violencia y que daño el coche de su "adversario" con una llave... inglesa.

Moss declaró estar arrepentido, pero de todas formas deberá abonar la muy considerable cantidad de 400 dólares. Indudablemente el magistrado hizo caso omiso a su gloria deportiva, por el bien de sus semejantes.

Hombre, sin duda, bastante nervioso este Moss. Su reacción le costó bastante cara y creemos que la próxima vez que tenga un altercado callejero con otro automovilista, pensará mucho antes de tomar nuevamente la llave inglesa para mostrar su enojo.

AVISOS AGRUPADOS AVISOS AGRUPADOS

1 PERSONAL
PROFESIONALES · TECNICOS · EMPLEADOS
OPERARIOS · PEDIDOS Y OFRECIDOS

OPERARIOS
PARA LIMPIEZA
Zona: Aeroparque
Turno de 22 a 6 hs.
Present. 9/12 - 14/17 hs.
TALCAHUANO 342
1º P. Of. "14" - CAP.

OPERARIOS
Zona: Avellaneda Km. 4
Present. 9/12 - 14/17 hs.
HELGUERA Y PAVON
(Alt. Av. Pavón 1400)
Para ambos casos se ofrece:
Buen sueldo. Bonif. Horas Extras. Benef. Social. Trabajo estable. Incorp. Inmediata.

Empresa Constructora
necesita
OFICIALES
MINEROS
OFICIALES
CARPINTEROS
OFICIALES
GUINCHEROS
PARA TUNEL
AYUDANTES
Sueldo hasta $ 1.800.000 por quincena
Presentarse en:
JOSE MARIA MORENO 870
CAPITAL

Importante Industria
Necesita:
100 OPERARIAS
50 OPERARIOS

Ofrecemos:
Incorporación inmediata. Turnos fijos en horario corrido. Premio asistencia y puntualidad. Comedor. Consultorios Médico y Odontológico.

Requerimos:
Estudios primarios completos, edad: mujeres 18 a 38 años, hombres: 20 a 40 años. Cédula de Identidad de Policía Federal.

Presentarse de Lunes a Viernes de 8 a 17 horas. Sábados de 8 a 12 horas en:
MARTIN GARCIA 348
Capital Federal

OPERARIOS
PARA PRODUCCION Y TAREAS GENERALES

Ofrecemos: Remuneración mensual inicial mínima de $ 983.600 ($ 5.123 p/h)
Además: Bonificación por rotación 30%. Posibilidad de horas extras y rápido ascenso de categoría. Premios adicionales por productividad. Cantina a precios económicos. Proveeduría de comestibles, etc. a muy bajo costo. Reintegro por gastos escolares y/o provisión de textos y útiles. Dentista en Planta gratuito para grupo familiar. Obra social del Vidrio con atención médica e internación gratuita y descuento en medicamentos.

Requerimos: Cumplir turnos rotativos. Edad: mayores de 25 años. Acreditar trabajos anteriores.

Los interesados deberán presentarse con certificados de trabajos. Cedula de Identidad y/o Documento Nacional de Identidad en
VASA
AV. ANTARTIDA ARGENTINA Y VIAS DEL FERROCARRIL GRAL. ROCA - LLAVALLOL
PRESENTARSE HOY Y MAÑANA DE 9 A 16 HS.

*** MADEJERAS**
BUEN JORNAL PRODUCCION
Presentarse en:
Andonaegui 1266
Capital

*** REVISADORA DE MADEJAS**
para Tintorería Industrial
Presentarse en:
CALLE 91 Nº 1362
SAN MARTIN

PEONES
Para Limpieza
Presentarse 9 hs.
Lavalle 1619, 3º "A", Capital

PEON
C/Experiencia p/depósito Hierros
Presentarse de 8 a 12 ó 14 a 16 hs. en:
FLORENTINO AMEGHINO 653/79
AVELLANEDA

2 COMPRAS Y VENTAS EN GENERAL

ORO $ 80.000 - COMPRO TODO TIPO DE ORO
Pueyrredón 715 - Cabildo 2523 esq. Monroe

ORO - ARTIGAS 92 - LOCAL 24
FRENTE A PLAZA FLORES
$ 400.000 en Alhajas y Brillantes. Tasaciones gratis - 9/20 hs.

GAL. H. P. PICARO · ORO $ 40.000 P/G
PUEYRREDON 214 LOC-8 EN ALHAJAS C.P.

ORO $ 59.000 x g. en alhajas
CORRIENTES 2024
(a 1 cdra. Pueyrredón) - Sáb. Abierto
CAPITAL

ONCE-ORO-PLATA $ 128.000 x Gr
RIVADAVIA 2972 L-10 Sáb. abto. t/el día C/P

ORO x Gr. $ 142.000 Aa
PUEYRREDON 512 Esq. CTES CAPITAL **ONCE**

Viviendas ROBLE HOGAR

CHALETS MADERA O PREMOLD. Mod. R.M. 12.5
ANTICIPO $ 390.000
CUOTA: (sin indexar) $ 159.000
Contado $ 2.266.000 Oferta semanal: Entrega 10 días.
SAN MIGUEL: Galería Ferrocarril Alem 1641 - Local 41 a 50 mts. de Av. Mitre.
DON TORCUATO: 202 Nº 2998 y Panamericana (Acc. Norte)
DON TORCUATO: Paraguay y Brown - 1 cuadra Estación
J.L. SUAREZ: Esmeralda 1781 (Fte. Estación)
GRAN BOURG: Segui s n (Fte. Estación)

PROFESIONALES

VENEREAS - URINARIAS - PIEL
Dr. MORALES - Médico
Lunes a viernes 10 a 12 y 17 a 20 hs.
RIVADAVIA 3132 - ONCE

ENFERMEDADES DE LA SANGRE
Piel - Urinarias - Glándulas
Dr. Cortondo (Med.) 9-12 y 15-21 hs.
Saavedra 22 - P.B. "B" - 48-0401
(Plaza Once)

VENEREAS PIEL
Dr. Brizzio (Médico) Todos los días de 9 a 19 horas. T.E. 46-8194
CORRIENTES 1438 - 2º "E"
(Estación subte Uruguay)

ABOGADOS
Despidos - Sucesiones
Dr. QUEVEDO. RIOBAMBA 340; 4º "H"; 40-0969

El Bosque Quiere Ponerse a Tono; Pronto Tendrá TV Color

Hay aires renovadores por el Bosque. Las autoridades del Jockey Club de la provincia, quieren ponerse a tono con el momento actual del turf y si bien es cierto que en lo que respecta al totalizador las cosas están en estudio, al menos no pasará mucho tiempo para que desde los distintos sectores del hipódromo se podrán ver los desarrollos de las pruebas en TV color. Con ese propósito y en un acto llevado a cabo ayer en la "Pelouse" del escenario sureño y con la presencia del titular de la entidad, doctor Jorge Gnecco y autoridades de la Comisión de Carreras, dieron a conocer los lineamientos para canalizar las respectivas licitaciones, dándose lectura a los pliegos de condiciones. Se descuenta que serán varias las empresas interesadas en la instalación del moderno sistema, ya vigenteenlos hipódromos de Palermo y San Isidro. Pronto habrá más noticias respecto a este proyecto en marcha, pues existe acentuado interés en poder brindar a los aficionados esa comodidad que se merecen.

En otro aspecto de la hípica sureña, cabe señalar que durante el próximo mes de febrero, se realizarán nueve reuniones.

Reina Real no Afloja

Desde las 15.30 a las 22.30 funcionará el hipódromo de La Plata para dar cumplimiento a la habitual reunión de los jueves. Cotejos de singular atracción integran la cartelera y como número básico el clásico Chile, cotejo sobre el kilómetro, reservado a yeguas de 3 años y más edad, ganadoras de dos o más carreras. La escala de peso establecida mediante el handicap presenta al tope a Reina Real con 57 kilos y bien merecido tiene el plomo la pensionista de Espíndola, porque pese a su condición de ejemplar de 3 años está cansada de ganar carreras. Lleva seis al paso de nueve presentaciones y las tres más recientes fueron exitosas.

Entre las principales oponentes de nuestra candidata se contará Lamparita y muy seria por cierto, teniendo en cuenta que en su reciente tercero a 3 cuerpos de Reina Real cargó 58 kilos y su vencedora 53 y ahora la de Eduardo Ferro está recibiendo 2 y ½ kilos.

La tercera en discordia es Queen, que escoltó a cuatro cuerpos a Reina Real, mejorando así sus anteriores performances.

Dr. Pangarito, por el Norte

Escaso mérito pese a la buena voluntad de nuestros cronometristas. Eso encontramos en el parte de ensayos de San Isidro, que va a renglón seguido:

(Cuarta de arena, pesada)

DR. PANGARITO, J. Figueroa, 700 en 43"3/5 con 12"2/5 de final; CHEQUE, D. Orcellet, 800 cómodo en 52"2/5; HOTELERO, J. Palacios, 800 del opuesto en 52"2/5; BON CENSE, G. Retorto, 800 suave en 52"2/5; JUPITER, O. Labanca, 800 en 53"; ATRACTIVO, C. Flores, 800 a entera voluntad en 55"; ZOPENCIA, G. Retorto, 500 en 30"; LUCKY POTIN, L. Casiodoro, 800 en 52"; SINOVIAL, D. Orcellet, 700 en 46"4/5; VELEIDOSO, H. Romero, 1.000 en 1'4"2/5; BLACK SUN, R. Moli, 800 en 52"2/5; ÑASSAU, G. Retorto, 800 en 51".

HIPODROMO ARGENTINO

COMPETIDORES Y MONTAS PARA EL VIERNES

1ª Carrera A las 18
Pr. Ganzua 2.000 Mts.
(Com. la 1ª Ap. Doble)
1 Stalla Star 56, J.Michelli
2 Excel Cuyen 56, A.Medina
3 Niña Angela 56, O.Domínguez
4 Lindísima 56, M.Sarati
5 Magnify 56, R.Sosa
6 Sana Ball 56, M.Lezcano
7 Dear Lady 56, O.Labanca

2ª Carrera A las 18.30
Pr. Melzeta 1.600 Mts.
(Final. la 1ª Ap. Doble)
1 Sin Pegar 57, C.García
2 La Cortejada 57, I.Vilte
3 Cupe Quick 57, V.Centeno
4 Exactly Tune 57, O.Iiarione
5 Mine Crest 57, O.Ayude
6 Amilinda 57, M.Sarati
7 Bien Nacida 57, C.Pezoa
8 Besante 57, S.Videla

3ª Carrera A las 19
Pr. Tauma 2.000 Mts.
1 Hotelero 53, J.Palacios
2 Prontoaway 50, S.Videla
3 Atractivo 56½, C.Pezoa
4 Limiero 52½, R.Galloso
5 Inca Flower 56, V.Sabín
6 Musulmán 53, V.Centeno

4ª Carrera A las 19.35
Pr.Papusa 2.000 Mts.
(Com. la 2ª Ap.Doble)
1 Sable Imperial 57, J.Gallardo
2 Surrender at Sea 57, A.Etchart
3 Espolique 57, O.Mansilla
4 Gaucho Lucero 57, V.Villalba
5 Figallo 57, M.Planas
6 Caro Pablo 57, R.Ramallo
7 Gold Blue 57, O.Aguirre
8 El Malevaje 57, R.Comas
9 Francis Glean 57, D.Domínguez
10 Brujo Bluff 57, A.Luna

5ª Carrera A las 20.10
Pr. Muralla 1.000 Mts.
1 Francis Jet 54, P.Molina
2 Royal Heart 57, R.Rossi
3 Bequechumbo 54, C.Capdevila
4 Macaco 57, A.Etchart
5 Saint Lo 57, H.Libre
6 Antológico 54, C.Pezoa
7 Soy Veraz 57, L.Zárate

6ª Carrera A las 20.45
Pr. Fantasía 1.000 Mts.
(Com. la 3ª. Ap. Doble)
1 Sanclay 57, G.Rizzi
2 Quindis 57, R.Galloso
3 Thibon 57, C.Gómez
4 New Quick 57, A.Etchart
5 Tudor Pasha 57, M.H.López
6 Tío Pedro 57, P.Garnica
7 Excel Track 57, L.Bazán
8 El Soldado 57, J.Vaira
9 Momentun 57, H.Libré
10 Subte 57, J.Romero
11 Catele 57, N.Bortulé
12 Atheri 57, H.Capano
13 Gaucho Charito 57, W.Blanco
14 Marcopaulo 57, M.Planas
15 Viarco 57, F.Pedrozo

7ª Carrera A las 21.20
Pr. Bullanguera 1.600 Mts.
(Final. la 3ª Ap. Doble)
1 Siberia 55½, R.Galloso
2 Balística 54½, I.Gorrais
3 La Patora 62, H.Libré
f4 Azarosa 53, A.Etchart
5 Sonrojada 53, O.Zapata
6 Sicekon 52, O.Tevez
7 Glister 51, H.Costantino
8 (Efficient 53, H.Correa
9 (Greeck Warrior 53½, J.Michelli

8ª Carrera A las 22
Pr. Pega Pega 1.400 Mts.
(Com. la Ap. Dobl. Extra)
1 Silver Pampa 56, C.Capdevila
2 Novicio 56, A.Etchart
3 Sunday Sun 57, M.Lezcano
4 Redskin 56, O.Ayude
5 Table Good 56, A.Luna
6 Danger Gold 56, O.Tévez
7 Don Quick 56, C.Labeque
8 El Púa 56, V.Centeno
9 Pakhon 56, M.Bustos
10 Happy Dollar 56, C.Gómez
11 Tatache 56, xx
12 Savary 56, A.Tarraño
13 El Eduar 56, C.Pezoa

9ª Carrera A las 22.40
Pr. Tavella 1.400 Mts.
(Final. la Ap. Dob. Extra)
1 Sender 56, C.Pezoa
2 Dr. Pangarito 56, J.H.Figueroa
3 Sin Alivio 56, xx
4 Charozar 56, R.Almirón
5 Absuelto 56, M.Sarati
6 Degre 56, O.Tévez
7 Nobla Fan 56, xx
8 Cloromiro 56, xx
9 Good Power 56, M.Lezcano
10 Hilarante 56, J.Alvis
11 Dundee 56, J.Michelli

LA PLATA: PROGRAMA PARA HOY

1ª CARRERA — Pr. RIMA (comienza 1ª doble: $ 10.000) - 1.100 Mts. — A las 15.30

4 ULT. PERF.		ANOTADOS	o/g.	JOCKEY	e/k.	PADRE-MADRE	CUIDADOR	ULTIMA PERFORMANCE
0L 3L 5L 6L	1	1 GOLD FLOWER	(5)	V.Rosas-2	3/56	Old Gold-Semina	E.Mercado	12ª a vs. cpos. de Aniversary 56
0L 5A 0A 6A		2 LUNA BARPIÑA	(10)	M.Planas-4	3/56	Selenio-Arami	N.Caballero	7ª a 4 cpos. de A. Ball 56
1L — — —	2	3 SANTIDAD	(6)	C.Cáceres	3/56	Francis U.-Poza Rica	D.Gómez	1ª por 4 cpos. a Biónica 56
3L 1L 3L 4L	3	4 GLORIA REAL	(3)	L.Triviño	3/56	Escudo Real-Gran Corrida	J.Espíndola	3ª a 1 cpo. de Aniversary 56
6L 6L 0L 2L	4	5 INCAIBADA	(1)	A.Sandoval	3/56	Incairuly-Menos Aprobada	O.Puente	6ª a 5 cpos. de Aniversary 56
4L 5L 0L 1L		6 PASIONARIA	(8)	E.Martínez-3	3/56	Swapsticks-Fuertuska	J.Corte	4ª a 2½ cpos. de Aniversary 56
0L 1L — —	5	7 MISS LAMBOURN	(9)	J.Burgois-3	3/56	Lord Lambourn-Miss Myrth	P.Grillo	10ª a vs. cpos. de Aniversary 56
0L 0L 3L 5L		8 IKEVANA REAL	(2)	O.Telechea-4	3/56	Escudo Real-Kevana	J.Gómez	9ª a 14 cpos. de A. Real 56
0L 3L 1L 5L	6	9 BIOLOGA	(7)	L.Romero-2	3/56	M. Money-G. Duchesse	M.Grasa	13ª a vs. cpos. de Aniversary 56
0L 0L 5L 1L		10 LA EXCENTRICA	(4)	M.Ledesma-2	3/56	El Exclusivo-Hawaian Lady	E.Tadei	10ª a vs. cpos. de N. Trumph 56

Candid.: SANTIDAD (3) *Enem.: Gloria Real (4)* *Sport: Luna Barpiña (2)*

2ª CARRERA — Pr. N. INCA (finaliza 1ª doble) - 800 Mts. — A las 16.5

4 ULT. PERF.		ANOTADOS	o/g.	JOCKEY	e/k.	PADRE-MADRE	CUIDADOR	ULTIMA PERFORMANCE
— — — —	1	1 SIN COMENTARIO	(4)	XX	2/55	Con Este-Incanada	A.Alacina	Debuta
6L — — —		2 MARMONIO	(9)	H.Olivera	2/55	Marronier-Hammonia	J.Urdangarín	6º a 5 cpos. de Cantaor 55
4L 3L 0L —	2	3 ARTHUR'S TOWN	(5)	J.Burgois	2/55	Snow Royal-Arabianguía	R.Herrera	4º a 3½ cpos. de Verbold 56
6L — — —	3	4 PENITENT	(3)	M.Sandoval	2/55	Lefty-Poucette	B.Cabello	6º a 5 cpos. de Verbold 56
— — — —		5 SALTAMONTE	(1)	R.Fernández	2/55	John Bull-Dubreka	J.Tirao(h)	Debuta
5L 3L 4L 4L	4	6 CLEMENTINO	(7)	J.Vaira	2/55	Caxiauro-Lady Milagros	J.Nicoletti	5º a 4 cpos. de Verbold 56
— — — —	5	7 REAL CLIPPER	(8)	O.Aguirre	2/55	Clipperton-Realité	D.Musachio	Debuta
0L — — —		8 JOBARD	(2)	L.Alzamora	2/55	Sir Bold-Volage	J.Garrido	12º a vs. cpos. de Verbold 56
3L 0L 3L 0L	6	9 CON SIX	(6)	M.Cañedo	2/55	Mata Nahuel-Celerity	O.Ali	3º a 2½ cpos. de Verbold 56

Candid.: CON SIX (9) *Enem.: Arthur's Town (3)* *Sport: Clementino (6)*

3ª CARRERA — Pr. CON CELIA (comienza 1ª doble extra: $ 20.000) - 1.100 Mts. — A las 16.50

4 ULT. PERF.		ANOTADOS	o/g.	JOCKEY	e/k.	PADRE-MADRE	CUIDADOR	ULTIMA PERFORMANCE
0L 0L 2L 2L	1	1 LA PETORRA	(5)	C.Cáceres	3/56	Francis U.-Lettre	I. San Millán	13ª a vs. cpos. de A. Ball 56
0S 1L — —		2 DIABLEJA	(11)	D.Domínguez-2	3/56	Gamelión-Ligerina	O.Torres	8ª a 14 cpos. de Karim 56
0S 0A 0A 0S	2	3 CUERDA	(7)	M.Sarati	3/56	Pastiche-Dauphine	J.Pantanali	10ª a 11 cpos. de Cubanosa 56
0L 0S 0L 0S		4 LA MABEL	(3)	M.Sandoval	3/56	All Sun-Mabel	H.Rúa	7ª a 4 cpos. de Aniversary 56
5S 6S 0A 3S	3	5 LA PECADORA	(1)	I.Gorrais	3/56	Estribo-Predicadora	H.Martínez	5ª a 3 cpos. de S. Tropera 56
6L 2L 2L 2L	4	6 VOZ HABANITA	(9)	R.Fernández	3/56	Bluff Habanito-La Voz	J.Tagliabue	6ª a 4 cpos. de L. Tecla 56
0L 1L 2L 4L		7 TROCHA ANGOSTA	(10)	R.Comas	3/56	Ocean Bar-Teresa Cua	M.Prátola	17ª a vs. cpos. de A. Ball 56
0L 0L 0S 6L	5	8 BANQUERA	(2)	J.Corso	3/56	Four Fingers-Briala	E.Tadei	16ª a vs. cpos. de A. Ball 56
1L — — —		9 EDEVA	(8)	J.Borda	3/56	Swallow-The Sun Euny	R.Bustamante	1º por ¾ cpo. a Merynirsy
0L 0L 6L 3L	6	10 A QUEMARROPA	(4)	M.Cañedo	3/56	Estampire-Qué Estampa	J.Corte	9ª a 11 cpos. de A. Ball 56
2L 0L 0L 6L		11 CELDA	(6)	R.Herrera	3/56	Up-Ceduna	E.Vázquez	2ª a la cza. de Aniversary 56

Candid.: CELDA (11) *Enem.: La Pecadora (5)* *Sport: Voz Habanita (6)*

4ª CARRERA — Pr. CANCEL (finaliza 1ª doble extra) - 800 Mts. — A las 17.35

4 ULT. PERF.		ANOTADOS	o/g.	JOCKEY	e/k.	PADRE-MADRE	CUIDADOR	ULTIMA PERFORMANCE
— — — —	1	1 PIENSA ATILIO	(5)	V.Rosas	2/55	Piensa Mal-Martindale	O.Ali	Debuta
— — — —		2 SNOW TIRO	(10)	H.Olivera	2/55	Snow River-Afabilidad	H. Di Rienzo	Debuta
5L — — —	2	3 PUNTO ALTO	(6)	L.Romero	2/55	Adorado-Petit Point	H.Aspilcueta	5º a 3½ cpos. de Cantaor 55
— — — —		4 RIGANTINO	(3)	D.Ramírez	2/55	Riganti-Peloncha	M.Vidarte	Debuta
3L — — —	3	5 JAZZ POP	(1)	C.Cáceres	2/55	Ex-Libris-Upset Gal	R.Zalazar	3º a 3 cpos. de B. Rubens 55
5S 6S — —	4	6 GRAN CEREZO	(8)	F.Rivero	2/55	Cerezal-Gravena	V.Cassaigne	5º a 11 cpos. de Metejón 56
0A — — —	5	7 REDWOOD	(9)	H.Prieto	2/55	Duncan-Sequola	B.Cabello	8º a vs. cpos. de Tello 56
0L — — —		8 RIO PO	(2)	R.Fernández	2/55	Snow Clown-Desiderata	J.Tirao	10º a vs. cpos. de F. Summer 56
— — — —	6	9 BRIANO	(7)	A.Narro	2/55	Argos-Muleta	E.Banno	Debuta
— — — —		10 BARBARO TEL	(4)	C.Vega	2/55	Telefónico-Thin Bárbara	L.Sabao	Debuta

Candid.: JAZZ POP (5) *Enem.: Gran Cerezo (6)* *Sport: Punto Alto (3)*

5ª CARRERA — Pr. CREAM CRACKER (comienza 2ª doble extra: $ 20.000) - 1.700 Mts. — A las 18.25

4 ULT. PERF.		ANOTADOS	o/g.	JOCKEY	e/k.	PADRE-MADRE	CUIDADOR	ULTIMA PERFORMANCE
0L 3L 4L 4L	1	1 NIÑO FACUNDO	(8)	V.Villalba	4/57	Gran Actor-Niña Susana	C.Coronel	8º a 8 cpos. de Minyas 55
0S 0L 6L 6L		2 ACETATO	(14)	M.García-4	4/57	Absolved-Snow Bit	R.Carrio	14º a vs. cpos. de At Eme 56
0L 0L 0L 0L		3 LORD GERALD	(10)	D.Cabral	4/57	Broken Penny-Flou II	L.Salto	11º a vs. cpos. de Hiboun 56
5L 6L 6L 0L	2	4 INCAITIVO	(4)	H.Granea-3	4/57	Incairuly-Aprobativa	E.Etchechoury	5º a 7 cpos. de Hansart 56
0L 6L 3L 0L		5 ISLEWORTH	(1)	V.Sabín	4/57	R. Words- I. de Pascua	H.Melo	12º a vs. cpos. de Sanguito 56
0L 0L 0L 4L		6 CABALLO VAPOR	(12)	J.Burgois-3	4/57	Telurio-Vernissage	A.Erut	10º a vs. cpos. de Hansart 56
6L 0S 0A 0A	3	7 TABULADO	(13)	P.Garnica-4	4/57	Table Play-Confidencia	J.Dabul	6º a 9 cpos. de Hansart 56
6S 0S 4L 0L		8 TACONEO	(2)	F.Pedrozo-3	4/57	Four Fingers-Taniti	J.Lofiego	6º a 13 cpos. de Sky Man 54
0S 0S — —		9 BUEN BARRANGA	(11)	H.Artigas	4/57	Barranga-Buenaza	E.Escobedo	11ª a vs. cpos. de Nantwlo 56
0S 6L 5S 0A	4	10 LOPET	(7)	F.D'Elía	4/57	Lacydon-Atlantide	F.D'Elía	8º a 11 cpos. de El Punto 56
0L 6L 0L 0L		11 EL REACTOR	(9)	D.Hernández-4	5/54	Retors-Inca Real	L.Pavarini	8º a vs. cpos. de Edicto 56
5L 2L 5L 0L	5	12 MILETH JUAN	(15)	V.Rosas-2	4/57	Vetri-Dame de Coeur	O.Ali	5º a 6½ cpos. de Hibou 56
0L — — —		13 CHAROVINO	(3)	D.Domínguez-2	4357	Charolais-Visonera	U.Lasserre	11º a 19 cpos. de Yucal 57
3L 0L 6L 0L	6	14 ERIX SOL	(5)	A.Medina-4	4357	Eryx- Bella Elda	R.Medina	3º a 3 cpos. de Hansart 56
0L 6L — —		15 LIBELO	(6)	J.Borda	4/57	Mysolo-Lydda	M.Valdés	13º a vs. cpos. de M. Trap 56

Candid.: LOPET (10) *Enem.: Erix Sol (14)* *Sport: Mileth Juan (12)*

6ª CARRERA — Pr. CHILE Clásico (finaliza 2ª doble extra) - 1.000 Mts. — A las 19.10

4 ULT. PERF.		ANOTADOS	o/g.	JOCKEY	e/k.	PADRE-MADRE	CUIDADOR	ULTIMA PERFORMANCE
6L 1L 1L 1L	1	1 REINA REAL	(4)	J.Gutiérrez	3/57	E. Real-T. Reinas	J.Espíndola	1ª por 3 cpos. a Taltana 56
4L 2A 1L 1L	2	2 BIRMATIC	(8)	XX	4/56	Birmingham-Coma Tic	A.Alacina	4ª a 8 cpos. de R. Real 57
3L 0A 1L 1A	3	3 LAMPARITA	(5)	M.Escagües	4/54½	Martinet-Luz	E.Ferro	3ª a 3½ cpos. de R. Real 56
1L 3L 4L 2L	4	4 MANITA	(3)	A.Sandoval	4/53½	Flintham-Maniatada	O.Puente	1ª por ½ cpo. a T. Babe 56
1L 1L 3L 1L	5	5 TABLITA	(1)	M.Cañedo	3/52	Sky Don-Tanaide	O.Ali	1 por el pzo. a M. Poema 56
1S 6L — —		6 MARIONGA	(6)	J.Oural	6/52	Manchester-M. Concepció	J.Dabul	1ª por la cab. a P. Cuá 56
2L 0A 1A 0S	6	7 QUEEN	(7)	V.Sabín	3/52	Rigoló-Female	A.Haim	2ª a 4 cpos. de R. Real 56
5S 1L 2L 1L		8 PLATEADORA	(2)	E.Martínez	3/52	Platón-C. Per Te	C.Izaguirre	5ª a 6 cpos. de Cebadora 56

Candid.: REINA REAL (1) *Enem.: Lamparita (3)* *Sport: Queen (7)*

Tablita Marcó 35"4/5 Presentandose Así Como un Lance Bravo en el Cotejo Central de La Plata

CON SIX AFIRMO PRETENSIONES

1ª CARRERA 1.100 Mts.

GOLD FLOWER, A Maddota, 600 en 37"2/5; SANTIDAD, C. Cáceres, 600 en 37"3/5; GLORIA REAL, L. Triviño, 500 en 31"2/5; INCAIBADA, A. Sandoval, 600 en 37"4/5; PASIONARIA, E. Martínez, 600 en 38"; MISS LAMBOURN, J. Burgois, 600 en 38"2/5; BIOLOGA, L. Romero, 500 en 31"2/5.

2ª CARRERA 800 Mts.

SIN COMENTARIO, J. Sánchez, 500 en 32"2/5; PENITENT, M. Sandoval, 500 en 31"4/5; CLEMENTINO, J. Vaira, 500 en 31"; CON SIX, N. Bortulé, 600 en 36"4/5.

3ª CARRERA 1.100 Mts.

LA PETORRA, C. Cáceres, 600 en 37"4/5; DIABLEJA, D. Domínguez, 600 en 37"2/5; CUERDA, V. Villalba, 600 en 38"; LA PECADORA, I. Gorrais, 600 en 37"3/5; TROCHA ANGOSTA, A. Gallardo, 600 en 38".

4ª CARRERA 800 Mts.

PIENSA ATILIO, V. Rosas, 600 en 36"4/5; SNOW TIRO, H. Olivera, 400 en 25"2/5; JAZZ POP, A. Real, 500 en 31".

5ª CARRERA 1.700 Mts.

NIÑO FACUNDO, V. Villalba, 800 en 52"; ACETATO, M. García, 800 en 51"2/5; LORD GERALD, D. Cabral, 800 en 53"; LOPET F. D'Elía, 800 en 50"4/5; MILETH JUAN, V. Rosas, 800 en 51"2/5; LIBELO, J. Borda, 800 en 52".

6ª CARRERA 1.000 Mts.

REINA REAL, J. Gutiérrez, 500 en 30"4/5; MANITA, A. Sandoval, 500 en 30"2/5; TABLITA, D. Hernández, 600 en 35"4/5; PLATEADORA, E. Martínez, 500 en 30"3/5.

7ª CARRERA 1.200 Mts.

INCAI BUENA, O. Aguirre, 600 en 37"2/5; ARALIDAD, J. Vaira, 600 en 38"2/5.

8ª CARRERA 1.500 Mts.

MANCHON, J. Estepo, 700 en 44"3/5; CHICO PAULA, A. Rivero, 800 en 49"4/5 de segunda vuelta; KILATE, J. Gutiérrez, 800 en 51"2/5; RISKITO, V. Aguirre, 800 en 50"2/5; AIR SPECIAL, E. Martínez, 800 en 51"3/5; RANCHITO, H. Olivera, 800 en 51"2/5; FRANCIS DRAKE, R. Comas, 800 en 51".

9ª CARRERA 1.400 Mts.

BELSINO, H. Olviera, 700 en 44"3/5; GURI CAPO, I. Gorrais, 700 en 46"; KANASTE, A. Fernández, 800 en 51"2/5; MARTIN ROCK, V. Rosas, 700 en 45":

10ª CARRERA 1.400 Mts.

SOL MICKEY, M. Sandoval, 700 en 46"2/5; PIBE CABEZA, J. Godoy, 700 en 44"3/5; PETIT MAXI, D. Domínguez, 700 en 45"2/5; AGITADOR, V. Rosas, 700 en 44"3/5; BRIOCHE, R. Ballacomo, 800 en 52"; AMORIO, H. Tocci, 700 en 44"3/5.

● **EN SAN ISIDRO**

(Arena pesada)

Sexta Carrera

LAMPARITA, M. Escagües, 500 en 29"4/5.

Séptima carrera

MEDIA CAMELO, S. Videla, 600 en 38"1/5 (4ª pista); SUNSET, O. Tévez, 500 suave en 31"3/5; BLANCALUNA, J. Alvis, 600 en 37"4/5.

Octava carrera

SPEEDY, L. Zárate, 800 en 51"2/5.

Novena Carrera

PRINCE LIFE, O. Labanca, 700 en 44"2/5; FRANCIS SWING, R. C. Ferreira, 700 en 45"2/5.

Décima Carrera

LEON NAVIDEÑO, R. Tavella, 700 en 43"3/5.

7ª CARRERA — Pr. PRECAUCION (comienza 3ª doble extra: $ 20.000) - 1.200 Mts. — A las 20

4 ULT. PERF.		ANOTADOS	o/g.	JOCKEY	e/k. PADRE-MADRE	CUIDADOR	ULTIMA PERFORMANCE
0S 0A 0A 0S	1	1 PURA TIMBA	(10)	XX	3/56 Duncan-La Jugada	E.Solari	11ª a vs. cpos. de Athens 56
0L 0L 0L —		2 INCAIBUENA	(7)	O.Aguirre	3/56 Incairuly-Eche Buena	E.Rosas	8ª a 11 cpos. de N. Dana 57
0A 0A 0L 0S		3 SOÑADORA SE	(12)	J.Fernández	3/56 Serieux-Soñadora	M.Ferro	12ª a vs. cpos. de Caipiriña 56
6S 6L 5A —	2	4 MEDIA CAMELO	(5)	XX	3/56 R. El'Medio-F. Mayor	M.Gervasoni	6ª a 8 cpos. de Tratoria 57
0L 0L 0S 0S		5 ARALIDAD	(2)	J.Vaira-3	3/56 Arakumo-Frivolidad	M.Vidarte	7ª a 9½ cpos. de Santidad 56
0L — — —		6 CANDELETTE	(15)	M.García-4	3/56 Celeno-Lady Isabel	J.Ruiz	11ª a vs. cpos. de Zorka 56
0A 6A 0S 5A	3	7 SECRETISIMA	(16)	XX	3/56 In Rhythm-Secrecy	F.Hilarrachea	9ª a 14 cpos. de Caipiriña 56
0L 0L 0L 0L		8 MAMERTONA	(3)	E.Martínez	3/56 Blossom Time-Mamerta	A.Erut	12ª a 14 cpos. de Arcada 56
6L 0L 0L —		9 ARAI	(13)	H.Tocci	3/56 Botavante-Floreando	R.Pereyra	6ª a 11 cpos. de Bec 57
0L 3L 0L 0S	4	10 MEDALERA	(9)	J.Corso	3/56 Arakumo-Payona	E.Cufré	8ª a 14 cpos. de Santidad 56
— — — —		11 AINDA	(11)	R.Comas	3/56 Absolved-Flor Clara	M.Prátola	Debuta
0S 0L 0L 4L		12 FAMOSA PAMPA	(18)	V.Aguirre-3	3/56 Contratado-Famosa	J.Urdagaray	11ª a 13 cpos. de C. Linda 56
0A 3S 4A 6A	5	13 SUNSET	(4)	O.Tévez	3/56 Solazo-Noor's Jet Set	A.Quinteros	8ª a 10 cpos. de Caipiriña 56
0L — — —		14 PECIORINA	(7)	I.Gauna	3/56 Peciolo-Andorina	L.Naccarato	13ª a 17 cpos. de Arkade 54
0L 0L 0L 4L		15 PLATA INCA	(8)	M.Gómez-2	3/56 Platón-La Cargosa	O.Brandi	10ª a vs cpos. de Zorka 56
3L 2S 4L 6S	6	16 MERYNIR	(6)	C.Cáceres	3/56 Pappe II-Monkey Face	R.Salazar	3ª a 2 cpos. de Zorka 56
0L — — —		17 PRINCESS KRILL	(1)	N.Nuñez-4	3/56 Pasto Fuerte-Probable	H.O.Sarina	12ª a vs. cpos. de Bióloga 56
0S 0L 6L 0L		18 BLANCALUNA	(14)	J.Alvis	3/56 Sidereo-Mientrasiga	H.Rosato	11° a 17 cpos. de Nonchalante 56

Candid.: MEDIA CAMELO (4) — *Enem.: Merynir (16)* — *Sport: Medalera (10)*

8ª CARRERA — Pr. THEOCRATIC (finaliza 3ª doble extra) - 1.500 Mts. — A las 20.50

4 ULT. PERF.		ANOTADOS	o/g.	JOCKEY	e/k. PADRE-MADRE	CUIDADOR	ULTIMA PERFORMANCE
1L 4A 2L 0S	1	1 SUNDOWN	(6)	M.Cañedo	3/56 Delphos-Miss Lula	C.Mucklow	1ª por 3 cpos. a Cristino 56
4L 6L 1L 3L		2 MANCHON	(12)	J.Estepo	3/56 Mantopán-La Iliada	E.Clerc	4ª a 2½ cpos. de T. Horn 56
0S 0S 6A 6A	2	3 CHICO PAULA	(8)	R.Sosa	3/56 Fresh Air-Ipanema	P.Sosa	10ª a 8 cpos. de Floer 56
0L 1L 0L 0L		4 KILATE	(4)	J.Gutiérrez	3/56 Fresh Air-Kisling	J.Gutiérrez	7° a 11 cpos. de Veredes 56
0S 0L 0S 0S	3	5 SPEEDY	(1)	L.Zárate-2	3/56 Rombazzo-Speed Test	R.Rojas	9° a 11 cpos. de T. Park 56
3L 3L 3L 0L		6 RISKITO	(10)	V.Aguirre-3	3/56 Niarkito-Pubreka	M.Tirao	3° a 1½ cpos. de Con Diego 56
0A — — —	4	7 HABILOSO	(11)	O.Aguirre	3/56 Hekatón-Romedi	C.Rosas	8° a 8 cpos. de A. Strong 57
1L 0A 2L 5L		8 KYPROS	(2)	V.Sabin	3/56 Climber-Palmyra	S.Bello	1° por ½ cpo. a Cambalario 56
6L 6L 0L 1L	5	9 (AIR SPECIAL	(9)	E.Martínez-3	3/56 Angriff-Quick Flight	R.Quinteros	6° a 7 cpos. de F. Rosendo 56
0S 5L 4L 1L		10 (RUN FIVE	(5)	C.Cáceres	3/56 Running Words-Silphide	Idem	9ª a 4 cpos. de Guerrero 56
2L 1L 5L 6L		11 TEN GOAL	(7)	P.Molina-2	3/56 Three Kingdoms-Foo Foo	M.Bolívar	2° al pzo. de Copernique 56
0L 6L 0L 1L	6	12 RANCHITO	(13)	H.Olivera	3/56 Ribadeo-Winjeel	J.Urdangarín	7° a 9 cpos. de Inapro 56
5S 1S 5S 0A		13 FRANCIS DRAKE	(3)	XX	3/56 Francis U.-Anguilla	O.Puente	5° a 5 cpos. de Con Otelo 56

Candid.: FRANCIS DRAKE (13) — *Enem.: Riskito (6)* — *Sport: Manchon (2)*

9ª CARRERA — Pr. CAMPECHANA (comienza 4ª doble extra: $ 20.000) - 1.400 Mts. — A las 21.40

4 ULT. PERF.		ANOTADOS	o/g.	JOCKEY	e/k. PADRE-MADRE	CUIDADOR	ULTIMA PERFORMANCE
6L 6L 4L 0L	1	1 BELSINO	(10)	H.Olivera	3/56 Casino-Beldama	R.Fondovila	6° a 8 cpos. de Sundwon 56
0A — — —		2 EL COMAHUE	(19)	J.Godoy-2	3/56 El Nihuil-Está Bien	F.Salinas	10° a vs. cpos. de Egeo 57
0L 6L 0L 0L		3 SOY CAMPESINO	(12)	J.Vaira-3	3/56 Paolo-Campesina	M.Vidarte	11° a vs. cpos. de Cambalario 56
0L 0L 0S 3L		4 CHARONAIS	(5)	J.González-4	3/56 Charolais-Becuna	H.Strigilio	10° a vs. cpos. de Tropique 56
3L 0L 0L —	2	5 GURI CAPO	(2)	I.Gorrais	3/56 El Capo-La Gurisa	E.Cufré	3° a 4 cpos. de Sundown 56
0L 0L — —		6 PIOLAZO	(17)	A.Madotta-4	3/56 Rancho-Impala	E.Clerc	12° a vs. cpos. de Jonikito 56
0L 4L 0L 0L		7 SIN TESTIGO	(18)	D.Torrilla	3/56 Con Este-Mandolina	R.Lanzillotta	7° a 7½ cpos. de Kombito 56
0L 0L 0S 0S		8 BELLO BLUFF	(3)	H.Lopez-4	3/56 Bluff Bluff-India Bella	D.Morales	10° a vs. cpos. de Kypros 56
0L 4L 0L 0A	3	9 SERA POPULAR	(13)	F.D'Elía	3/56 Habberton-Extorsión	F.D'Elía	13° a vs. cpos. de Cambalario 56
0L 0A — —		10 KANASTE	(9)	J.Corso	3/56 Juraste-Kanata	R.Cepeda	8° a 11 cpos. de Kypros 56
0L 0L 0L 0L		11 HABANITO SOY	(11)	R.Medina-4	3/56 Bluff Habanito-Snoppy	J.Taborda	16° a vs. cpos. de Patológico 56
3L 3L 6L 5A	4	12 MARTIN ROCK	(20)	V.Rosas-2	3/56 Bonirock-Ah Yoana	C. San Millán	3° a 4 cpos. de S. Veloz 56
0L 6L 0L 5L		13 PRESUNTUOSO	(4)	O.Ramirez	3/56 Hard Fighter-La Vanidosa	L.Taborda	13° a vs. cpos. de Kypros 56
0L 0L 6L 4L		14 KILOMETRICO	(7)	R.Sosa	3/56 Kiddy-Mata Linda	P.Leva	14° a vs. cpos. de Beyonte 56
0L — — —	5	15 LINO	(8)	D.Dominguez-2	3/56 Restoration-Lais	R.Guerresi	9° a 14 cpos. de Kypros 56
5L 4L 0L 0L		16 ZAR GLADE	(6)	O.Merlo-4	3/56 Zarcov-Cebba	J.Seoane	5° a 5 cpos. de Kypros 56
0S 0A — —		17 PRINCE LIFE	(1)	D.Labanca-4	3/56 Prince Fleet- Easy Life	A.Maldotti	11° a vs. cpos. de Embozado 56
3L 3L 0A 6S	6	18 NOHUNGA	(15)	C.Caceres	3/56 Hungarito-No Seré	H.Silva	3ª a 3 cpos. de Kypros 56
0A 0L — —		19 FRANCIS SWING	(14)	R.Ferreira	3/56 Francis U.-Doriletta	N.Lugrín	8° a 11 cpos. de G. Power 56
0L — — —		20 CICLOPEO	(16)	L.ALzamora	3/56 Circinus-Bas de Laine		11° a vs. cpos. de Falando 56

Candid.: MARTIN ROCK (12) — *Enem.: Nohunga (18)* — *Sport: Zar Glade (16)*

10ª CARRERA — Pr. GENOVA (finaliza 4ª doble extra) - 1.400 Mts. — A las 22.30

4 ULT. PERF.		ANOTADOS	o/g.	JOCKEY	e/k. PADRE-MADRE	CUIDADOR	ULTIMA PERFORMANCE
6A 6L 0L 0L	1	1 LA MALE	(9)	F.Pedrozo-3	6/57 Pales-Bonirose	R.Vera	6° a 8 cpos. de El Virrey 56
0S 0S 0L 0S		2 SUPE CEREZO	(15)	C.Cáceres	5/57 Cerezal-Supose	M.Pereyra	7° a 4 cpos. de Morenero 56
3L 0A 6L 0L		3 SOL MICKEY	(11)	M.Sandoval	5/57 Selenio-Comique	H.Rúa	3° a 4½ cpos. de Moralista 56
4S 5L 3L 5L	2	4 PIBE CABEZA	(4)	J.Godoy-2	6/57 Trinchador-Importancia	F.Salinas	4ª a 1 cpo. de Morenero 56
0S 0L 0L 6L		5 PETIT MAXI	(1)	D.Dominguez-2	5/57 Griot-Primia	F.Martín	13° a vs. cpos. de Lituano 56
0L 0L 5A 4A		6 MEJOR SUERTE	(13)	M.Rodriguez-4	5/54 Laconique-Rumbeada	H.Sarina	9° a 9½ cpos. de Ch. Añeja 56
1L 2L 0A 0S	3	7 EXCLUYENTE	(14)	A.Cervantes	5/57 El Exclusivo-Unhappy	T.Ibarra	1° por 2½ cpos. a Islarun 56
4L 0L 0S 5L		8 DON LIVIO	(2)	D.Hernández-4	5/57 Eryx-Pinca	L.Pavarini	4° a 2 cpos. de Loable 56
0S 4L 0S 0A		9 AGITADOR	(12)	V.Rosas-2	6/57 Arate-Wedelia	N.Vismara	7° a 7 cpos. de Lituano 56
6L 2L 0A 5S	4	10 LEON NAVIDEÑO	(8)	R.Tavella	5/57 Ficino-Uracay	H.Chavarri	6° a 8 cpos. de J. Papa 57
0L 0L 0L 0L		11 TALYBONT	(10)	H.Olivera	5/57 Vin Vin-Tavern	A.Dageatano	13° a vs. cpos. de R. David 56
1A 5A 4A 3A		12 BRIOCHE	(16)	R.Ballaccomo	5/54 Gulf Weed-Brochina	N.Comas	1° por 4 cpos. a Promesas 56
1L 2L 2L 0L	5	13 COMPADRITO BLUFF	(3)	J.Jarcovsky-3	5/57 Snow Bluff-Call Me	C.Ferro	1° por 1½ cpos. a D. Pucci 57
0L 0S 0L 0L		14 FILON DE PLATA	(6)	E.Martínez-3	5/57 Never Fail-Festal	C.Gamarra	9° a 11 cpos. de Sturm 56
2L 0S 3L 6L	6	15 BISONTE	(7)	R.Cabrera	5/57 Pazman-Blue Cameli	P.Addati	2° a 1½ cpos. de Loable 56
0L 0L 0L 5L		16 AMORIO	(5)	C.Sosa-4	5/57 Argento-Get Lake	J.Leguizamón	9° a 7 cpos. de Mayoral 56

Candid.: COMPADRITO BLUFF (13) — *Enem.: León Navideño (10)* — *Sport: Don Livio (8)*

Hubo Sanciones Para Seis Pilotos en el Argentino

La Comisión de Carreras del hipódromo Argentino realizó su acostumbrada sesión semanal para analizar asuntos pendientes de las últimas reuniones hípicas. Encontró motivos para aplicar varias sanciones, la más severa Héctor Libré, por las incorreciones que motivaron el distanciamiento de Asperite.

● LAS SANCIONES

El parte resolutivo señala lo siguiente:

Suspender por dos reuniones al jockey Héctor Artigas, por no conservar su línea en el derecho final de la cuarta carrera del día 21, conduciendo a Zoast.

Suspender por diez reuniones al jockey Héctor Libré por las incorrecciones cometidas en los metros finales de la primera carrera del día 24, hecho que motivó el distanciamiento de su conducido Asperite.

Suspender por dos reuniones al aprendiz Juan Carlos Noguera, por no conservar su línea en el derecho final de la tercera carrera del día 21, conduciendo a Bien Tenida.

Suspender por seis reuniones al aprendiz Daniel Omar Suárez, por no conservar su línea en el derecho final de la cuarta carrera del 21, conduciendo a Keniano, por lo que fue distanciado del quinto al sexto puesto.

Suspender por cuatro reuniones al aprendiz Daniel Hernández, por no conservar su línea en el derecho final de la séptima carrera del 21, en la que condujo a Empellón.

Suspender por cuatro reuniones al aprendiz Raúl Marcovecchi, por no ser veraz en sus declaraciones luego de la disputa de la novena carrera del 24, en la que dirigió a Tanit.

● UN APERCIBIDO

Por último, fue apercibido el aprendiz Miguel Mercau, por pesar 800 gramos de más, después de la disputa de la séptima carrera del 21, dirigiendo a Nantwo.

MIENTRAS GIRA EL GLOBO

HOY : QUIN. NAC. - 20 PREMIOS - A LAS 21.30

Atrasados a la grande			Demorados a los premios		
Centena	Decena	Unidad			
5	8	1	23	00	26
71 s	29 s	24 s	41 s	27 s	27 s

Ultimas 14 grandes		FAVORITOS:	Tres cifras atrasadas a los premios
430	222	A la grande	Centena
445	075	01-10-38	1
769	153		Decena
693	164	A los premios	2
044	355	26-43-65	Unidad
875	294		4
076	836		

Ambos demorados a la grande			El dato de CRONICA		
31	06	78	51	66	80

HOY : SALTA - 10 PREMIOS - A LAS 22 HORAS

Atrasados a la grande			Demorados a los premios		
Centena	Decena	Unidad			
6	5	1	93	68	53
39 s	18 s	36 s	55 s	52 s	52 s

FAVORITOS: Grande 15-41-50. Premios 26-42-81

Ambos demorados a la grande			El dato de CRONICA		
11	34	68	69	85	97

PROLONGADO APAGON ATRASO CONSIDERABLEMENTE LA REUNION DEL CIRCO NORTEÑO

Saulina Aventajó a La Lilita

Justo cuando las competidoras de la octava carrera se hallaban en plena porfía, se produjo un apagón en la zona norteña, que afectó al hipódromo de San Isidro. El corte de energía obedeció a un desperfecto de SEGBA y afectó, naturalmente, el normal funcionamiento de los totalizadores, y aunque algunos sectores permanecieron iluminados —lugares de la pista, entre otros—, quedaron paralizadas partes vitales, que impidieron poner en práctica un plan de emergencia para poder continuar la reunión. Se conoció el marcador de la octava carrera, pero no así los dividendos de los diversos sistemas de apuestas. Recién a las 21.50 pudo anunciarse por los parlantes que se había producido una demora en la continuación del espectáculo y que se hallaban en funcionamiento los equipos propios del hipódromo.

A las 21.55 volvió la luz al hipódromo, pero no con la intensidad necesaria para alimentar el complejo sistema de los totalizadores, por lo que sólo se iluminó el sector indicativo de la pista y la distancia, reflejándose pasadas las 22 el marcador de la 8ª carrera, con el Nº 10 de Dale Chica al tope. Quince minutos después adelantó algo la situación al conocerse los dividendos y por último, al subsanarse el desperfecto se inició la venta para la novena carrera, casi justo a la hora en que debía haber finalizado la reunión.

Una larga demora que causó cierta impaciencia a los aficionados. Pocos claudicaron.

● GANO SAULINA

Las alternativas de la carrera mostraron a Bisuts enseñando el camino a sus rivales, seguida de más cerca por Tenzan. Medio cuerpo las separaba cuando se llevaban recorridos los primeros 500 metros, corriendo tercera a dos cuerpos, Port Elizabeth, delante de La Lilita, Antigua, Quiero Papita y más atrás Saulina y Lansing. Sin variantes en el desarrollo continuó desarrollándose la carrera y antes de ingresar al codo Tenzan dio por cumplida su misión, mientras Bisuts aún estaba en la punta y notándose progresos de La Lilita. Después de dejar atrás la curva en cuyo trayecto el lote se hizo más compacto, ingresaron al derecho de las tribunas, donde La Lilita fue la primera en cargar sobre las posiciones de Bisuts y la pasó sin encontrar oposición. Las de atrás entraron entonces en acción y en los 200 finales La Lilita se vio muy comprometida por el empuje que traían las arremetidas de Saulina Y Quiero Papita y la primera de ellas definió la lucha a su favor a escasos metros del disco. Segunda quedó la favorita La Lilita, delante de Quiero Papita, Lansing, Antigua y Port Elizabeth, que en ese orden completaron el marcador.

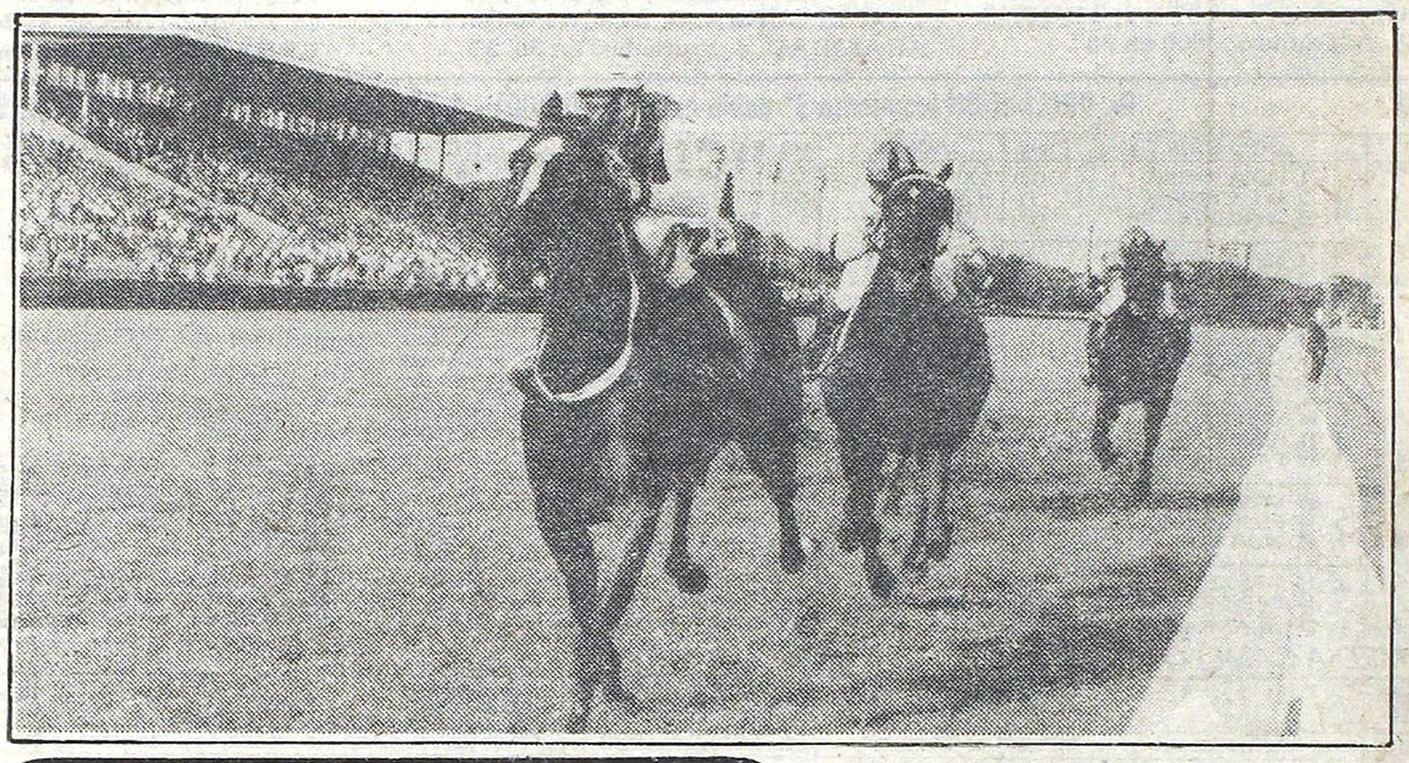

The Vempi salió de perdedora en muy buen estilo. Superó por un cuerpo a Real Aiborada en 1'14"49. Respondió la pupila de Anobile a reciente actuación en el mismo hipódromo.

RESULTADOS GENERALES

1ª Carrera — Premio CARTAGENA — 1.200 Metros

CABALLO	JOCKEY	Nº	Gan.	a Gan.	a 2º	a 3º	Pag.
1 LA ESPIADORA 53,	J. Michelli	(2)	29358	6900	2900	2800	—
2 The Star 56,	J. Valdivieso	(13)	22166		3900	3600	9.100
3 Sin Espada 56,	C. Pezoa	(3)	1873			10300	108.500
4 Prosa Real 56,	L. Triviño	(9)	32269				6.300
5 Cláusula 52,	P. Garnica	(8)	6766				30.000
6 Digit 53,	R. Rossi	(11)	481				422.700
7 Cortinera 52,	R. Moli	(12)	263				773.200
8 Langostina 56,	A. Etchart	(10)	273				744.800
9 La Venganza 56,	N. Mezzotero	(1)	20156				10.000
10 Historieta 54,	M. Bertorini	(5)	623				326.400
11 Ballerina 56,	O. Zapata	(4)	14352				14.100
U Indian Penny 53,	S. Videla	(7)	16645				12.200
TOTAL			145255				

No corrió: Venus (6).
APUESTA IMPERFECTA: 2-13 ó 13-2 $ 35.800.
APUESTA TRIFECTA: 2-13-3 $ 1.591.700
Ganada por: 1 cpo., la 3ª a 1½ cpo., la 4ª a 4 cpos., la 5ª a cbza., la 6ª a 2½ cpo. Tiempo: 1'15". Cuidador: J.R. Algañaraz. Caballeriza: Gran Yaye. La ganadora es hija de El Espía y Panthere. Edad: 3 años.

2ª Carrera — Premio JUVENTUS — 1.400 Metros

CABALLO	JOCKEY	Nº	Gan.	a Gan.	a 2º	a 3º	Pag.
1 INYECTORA 55,	R. Cabrera	(1)	19681	4000	2100		—.—
2 Mantecolita 56,	V. Centeno	(3)	26320		2100		2.900
3 Sicekon 53,	O. Tévez	(5)	5400				14.500
4 Belladona 52½,	J. Palacios	(6)	4900				16.000
TOTAL			56307				

No corrieron: Sanata (2), Molinella (4) y Refinada (7).
DIVIDENDO 1ª APUESTA DOBLE: 2-1 $ 23.400
APUESTA EXACTA 1-3 $ 7.000.
Ganada por: ½ pzo.; la 3ª a 19 cps.; la 4ª a 1 cpo. Tiempo: 1'26"04 50. Cuidador: P. Addati. Caballeriza: El Triángulo. La ganadora es hija de: Arrorró y Blancagua. Edad: 6 años.

3ª Carrera — Premio RETORICA — 1.200 Metros

CABALLO	JOCKEY	Nº	Gan.	a Gan.	a 2º	a 3º	Pag.
1 T. VEMPI 53,	E. Martínez	(7)	36249	4300	2600	2700	—.—
2 R. Alborada 56,	J. Juárez	(10)	2431		10900	6200	65.000
3 Siringa 54,	M. Bertorini	(6)	16734			4800	9.400
4 Symphonie 53,	R. Rossi	(4)	35159				4.400
5 Goldmar 52,	M. Planas	(1)	12008				13.100
6 Serenely 54,	P. Molina	(12)	10350				15.200
TOTAL			112931				

No corrieron: Angel Flowers (2), Only Tracks (3), La Ballesta (5), Lucky Lucky (8), Sublevada (9), Sunny Pet (11) y Queen Top (13).
DIVIDENDO DE LA 2ª APUESTA DOBLE: 1-7, $ 10.100.
APUESTA IMPERFECTA: 7-10 ó 10-7, $ 68.300.
APUESTA TRIFECTA: 7-10-6, $ 395.200.
Ganada por: 1 cpo., la 3ª a 3 cpos., la 4ª al hco., la 5ª a 2½ cpos. y la 6ª a 2½ cpos. Tiempo: 1'14"49 50. Cuidador: H. Anobile. Caballeriza: Constru. La ganadora es hija de Swallow The Sun y Vempi. Edad: 3 años

4ª Carrera — Premio PURA CEPA — 1.800 Metros

CABALLO	JOCKEY	Nº	Gan.	a Gan.	a 2º	a 3º	Pag.
1 MANITOBA 54,	R. Rossi	(7)	26649	5900	2400	2100	—
2 Semblant 57,	H. Costantino	(5)	46211		2400	2100	3.300
3 Armida, 57	J. Alvis	(3)	19847			2100	7.800
4 Camisita Verde 57,	O. Tévez	(1)	1783				87.700
5 Corona Quick 57,	H. Artigas	(9)	6714				23.300
U La Brune 57,	V. Centeno	(4)	10755				14.500
TOTAL			111759				

No corrieron: Castuera (2), Spotlight (6) y Albertine (8). DIVIDENDO DE LA 3ª APUESTA DOBLE: 7-7 $ 9.800.
APUESTA EXACTA: 7-5 $ 15.900.
APUESTA TRIFECTA: 7-5-3 $ 35.400.
Ganada por: 1½ cpo., el 3º a 2½ cpos., el 4º a 4 cpos., el 5º a 2 cpos., el 6º a 5 cpos. Tiempo: 1'54" 34/50. Cuidador: E.O. Ferro. Caballeriza: El Turf. La ganadora es hija de El Gran Capitán y Meltemi. Edad: 4 años.

5ª Carrera — Premio SU MAJESTAD — 1.000 Metros

CABALLO	JOCKEY	Nº	Gan.	a Gan.	a 2º	a 3º	Pag.
1 QUE LINDO 57,	J. I'ra	(15)	21006	15800	6.500	4.100	—.—
2 Jack King 54,	R. Barrueco	(2)	7198		18.200	7.300	46.100
3 Barrabey 57,	R. Cabrera	(10)	7662			7.200	43.300
4 Ninfo 57,	J. Alvis	(9)	41338				8.000
5 Don Marito 53,	D. Suárez	(6)	27261				12.100
6 Rancho Blanco 57,	R. Quiroga	(11)	20599				16.100
7 Un Duque 57,	A. Cervantes	(13)	76285				4.300
8 Plutarquito 57,	R. Zalazar	(7)	2481				133.900
9 Bonne Ami 55,	P. Molina	(12)	21137				15.700
U Idaho 57,	C. Verdasco	(8)	12391				26.800
TOTAL			237408				

No corrieron: Now Quick (1), Perfect Game (1A), Don Cholen (3), Subte (4), Blair (5) y El Foráneo (14).
DIVIDENDO DE LA 4ª APUESTA DOBLE: 7 - 15 $ 111.600
APUESTA IMPERFECTA: 15 - 2 o 2 - 15 $ 363.400
APUESTA TRIFECTA: 15 - 2 - 10 $ 5.190.300
Ganada por: ½ cbza.; el 3º a 1 cpo.; el 4º a 1 cpo.; el 5º a ½ cpo.; el 6º a 1½ cpos. Tiempo: 59" 09/50. Cuidador: H. A. Padula. Caballeriza: Don Camilo.
El ganador es hijo de Arduo y Cosita Linda. Edad: 4 años

6ª Carrera — Premio ADELA — 2.000 Metros

CABALLO	JOCKEY	Nº	Gan.	a Gan.	a 2º	a 3º	Pag.
1 SAULINA 53,	J. Núñez	(9)	27154	8500	4900	2700	—.—
2 La Lilita 54,	S. Videla	(5)	58182		3200	2200	4.000
3 Quiero Papita 55,	J. Valdivieso	(6)	24665			3200	9.400
4 Lansing 54,	M. Mercau	(1)	23947				9.700
5 Antigua 55,	M. Sarati	(8)	12030				19.300
6 Port Elizabeth 52,	R. Rossi	(3)	2272				102.600
7 Bisuts 57,	C. Cáceres	(2)	16648				14.000
U Tenzan 54,	A. Luna	(7)	1756				132.800
TOTAL			166654				

No corrió: Topetante (4).
DIVIDENDO DE LA 5ª APUESTA DOBLE: 15-9 $ 625.200.
APUESTA EXACTA: 9-5 $ 18.200.
APUESTA TRIFECTA: 9-5-6 $ 67.700.
Ganada por: pzo.; la 3ª a pzo.; la 4ª a 2 cps.; la 5ª a 2½ cps.; la 6ª a 3 cps. Tiempo: 2'02"28 50. Cuidador: E.D. Vega. Caballeriza: Humarada. La ganadora es hija de: Alsina y Side Walk. Edad 5 años.

7ª Carrera — Premio CYRENE — 1.000 Metros

CABALLO	JOCKEY	Nº	Gan.	a Gan.	a 2º	a 3º	Pag.
1 R. NEGRO 56,	R. Quiroga	(8)	83258	5000	4900	3900	—.—
2 Alocado 56,	J. Borda	(4)	21240		11600	7000	19.900
3 Capicruz 53,	E. Martínez	(9)	5246			10700	80.700
4 S. Quebrado 56,	P. Sahagian	(2)	40794				10.300
5 H. By 56,	A. Sánchez	(11)	34618				12.200
6 Esmeril 56,	R. Galloso	(10)	25513				16.600
7 S. Brash 53,	G. Retorto	(12)	20184				20.900
8 G. Capote 54,	M. Bertorini	(3)	551				768.800
9 M'ialito 56,	A. García	(7)	2729				155.200
10 Kenyon 56,	R. Moli	(1)	26421				16.000
11 Sentador 52,	H. Silva	(14)	1940				218.300
12 B. Punto 56,	O. Zapata	(5)	749				565.500
U *.Camerun 56,	J. Figueroa	(15)	39344				10.700
TOTAL			302579				

*.Partio retrasado.
No corrieron: Medio Moro (5A), Elviste (6) y Sol Con (13).
DIVIDENDO DE LA 6ª APUESTA DOBLE: 9-8, $ 64.300.

BRAVO BINOMIO: PADULA-IBARRA

Fue recibido con simpatía el triunfo de Qué Lindo en el cotejo del quinto turno pues dos veteranos de la profesión —no por la edad— se asociaron para llevar a buen puerto la empresa con el hijo de Arduo. Nos referimos al jockey de Branding, Héctor Padula, y a su colega Jorge Ibarra. El primero puso al caballo como manda el código en cuanto a entrenamiento y el segundo rayó a gran altura en un final en el que se complicaron las cosas por la seria oposición de Jack King, pero Ibarra hizo estirar a Qué Lindo y media cabeza señaló la victoria y, por otra parte, con un dividendo reconfortante. Nada menos que $ 15.800 a ganador.

QUINIELA

1º	477	11º	663
2º	247	12º	645
3º	533	13º	669
4º	509	14º	390
5º	795	15º	263
6º	508	16º	385
7º	091	17º	631
8º	298	18º	945
9º	331	19º	689
10º	886	20º	055

CORDOBA

1º	con	$	420.000.000	25376
2º	"	$	27.000.000	3000
3º	"	$	15.000.000	42830
4º	"	$	7.500.000	2098
5º	"	$	3.600.000	14770
6º	"	$	750.000	18152
7º	"	$	750.000	18989
8º	"	$	750.000	27818
9º	"	$	750.000	44952
10º	"	$	750.000	48590

APUESTA IMPERFECTA: 8-4 ó 4-8, $ 35.400.
APUESTA TRIFECTA: 8-4-9, $ 2.046.900.
Ganada por: el pezo., el 3º a 1½ cpos., el 4º a 2 cpos., el 5º a 1½ cpos. y el 6º a 1½ cpos. Tiempo: 58" 21 50. Cuidador: L. Bonetto. Caballeriza: Robi. El ganador es hijo de Rancho'el Medio y Aristocrática. Edad: 3 años.
CANDIDATO DE CRONICA

8ª Carrera — Premio ROSA ROJA — 1.400 Metros

CABALLO	JOCKEY	Nº	Gan.	a Gan.	a 2º	a 3º	Pag.
1 D. CHICA 55,	R. Ricoy	(10)	22746	16700	7900	3600	—.—
2 Kuranova 54,	C. Flores	(11)	60712		3700	2800	6.200
3 G. H'huita 57,	R. Cabrera	(1)	26374			4300	14.400
4 M. Mansa 53,	O. Labanca	(3)	17280				22.000
5 Doride 54,	E. Martínez	(5)	19470				19.500
6 Korina 57,	P. Sahagián	(2)	16280				23.400
7 G'olette 54,	R. Rossi	(13)	45696				8.300
8 Metelios 53,	M. Planas	(8)	4055				94.100
9 Tejuela 54,	F. Pedrozo	(6)	24075				15.800
10 T. Sugar 53,	M. Esquivel	(4)	34650				11.000
U E. Cereza 53,	C. Ibarba	(12)	1233				309.400
TOTAL			242641				

No corrieron: Francis Claire (7) y Academia Real (9).
DIVIDENDO DE LA 7ª APUESTA DOBLE: 8-10, $ 56.300.
APUESTA EXACTA: 10-11, $ 65.200.
APUESTA TRIFECTA: 10-11-1, $ 929.100.
Ganada por: ¾ cpos., la 3ª a 2½ cpos., la 4ª a 2 cpos., la 5ª a 1 cpo. y la 6ª a ½ cpo. Tiempo: 1'25"04 50. Cuidador: J. A. Torres. Caballeriza: María de la Soledad. La ganadora es hija de Wuachasky y Dominga Chica. Edad: 5 años.

9ª Carrera — Premio LA CLOCHE — 1.000 Metros

CABALLO	JOCKEY	Nº	Gan.	a Gan.	a 2º	a 3º	Pag.
1 HAY ENGANCHE 53,	P. Garnica	(13)	66876	4600	2300	2600	—
2 Gu'sito Costero 57,	L. Triviño	(6)	71965		2400	2300	4.300
3 Siclo Bravo 57,	J. Contreras	(4)	3605			4800	103.200
4 Tillmu 57,	J.L. Pereyra	(14)	17032				18.200
5 KUWAI 53,	R. Moli	(7)	19006				16.300
6 Doctor Pucci 54,	J. Sánchez	(2)	14305				21.600
7 Pedestal 53,	J. Burgois	(10)	5946				52.100
8 Herb 54,	C. Labeque	(3)	12199				25.400
9 Príncipe José 57,	M. Barroso	(12)	10165				30.500
U Hotelito 55,	J. Sur	(9)	1121				276.700
TOTAL			221620				

No corrieron: Vial (1), Prignac (5), Arceluz (8), Gaucho Toro (8A), Caro.otp (11) y Clive (15).
DIVIDENDO DE LA 8ª APUESTA DOBLE: 10-13 $ 40.300.
APUESTA IMPERFECTA: 13-6 o 6-13 $ 5.000.
APUESTA TRIFECTA: 13-6-4 $ 264.600.
Ganada por: 2½ cpo., el 3º a ½ cbza., el 4º a 3½ cpo., el 5º a ½ pzo., el 6º ½ cpo. Tiempo: 58" 35 50. Cuidador: L. Fuentes. Caballeriza: Fernando. El ganador es hijo de Hay Humo y Bambinette. Edad: 5 años.
CANDIDATO DE CRONICA.

10ª Carrera — Premio NEREIDA — 1.400 Metros

CABALLO	JOCKEY	Nº	Gan.	a Gan.	a 2º	a 3º	Pag.
1 YATERO 51,	A. Tarraño	(3)	67132	7000	3600	2800	—.—
2 R. Mickey 57,	C. S'netti	(10)	28894		6200	5000	16.400
3 Gardel 51,	G. Retorto	(12)	43649			3900	10.900
4 Favonio 54,	N. Mezzotero	(7)	36535				13.000
5 Legítimo 57,	H. Artigas	(9)	64834				7.300
6 Fantomas 54,	H. C'tino	(4)	37126				12.800
7 Tropero Soy 54,	M. Lezcano	(5A)	31873				14.900
8 Timeful 54,	M. Sarati	(5)	c.5A				14.900
9 Gran Trueno 50,	O. Labanca	(11)	8184				58.100
10 Vinflis 52,	J. Gallardo	(6)	14633				32.500
11 Munich 51,	I. Guimaraes	(15)	5785				82.200
U Vicente José 51,	C. Labeque	(8)	1369				347.700
TOTAL			340014				

No corrieron: Ditch (1), Sol Arabe (2), Failleur (13) y Cabul Real (14).
DIVIDENDO DE LA APUESTA DOBLE FINAL: 13-3, $ 15.400.
APUESTA EXACTA: 3-10, $ 74.700.
APUESTA TRIFECTA: 3-10-12, $ 449.500.
Ganada por: 1 cpo., el 3º a hco., el 4º a ½ pezo., el 5º a 2 cpos. y el 6º a ½ cpo. Tiempo: 1'25" 1 50. Cuidador: F. Martín. Caballeriza: Marina. El ganador es hijo de Mysolo y Yassu. Edad: 4 años.

Establecieron Delegaciones en Radio Nacional

La Secretaría de Estado de Comunicaciones ha dispuesto establecer Delegaciones Regionales de Radiodifusión en las ciudades de Bahía Blanca, Córdoba, Salta y Santa Fe.

Dicha disposición asigna a las delegaciones LRA 4 Radio Nacional Salta y LRA 14 Radio Nacional Santa Fe, la función de **Centralizar** el tratamiento y resolución de todas las cuestiones relacionadas con el desenvolvimiento operativo —tanto en sus aspectos logísticos, de producción de programas regionales y de control de gestión—, de las emisoras y estaciones zonales del Servicio Oficial de Radiodifusión (SOR).

Cabe recordar que dicha medida sigue a una experiencia similar realizada a través de la Delegación Regional de Radiodifusión "Comodoro Rivadavia", la cual en el corto lapso transcurrido desde su implementación ha obtenido resultados altamente beneficiosos.

VUELCO A RITMO DE ZAMBA

NECOCHEA, 28 (De nuestro corresponsal).— El ambiente artístico se encuentra tan sensibilizado respecto a las malas noticias, que cualquier cosa que pueda ser indicio de algo malo provoca la inmediata conmoción, ya sea en esta ciudad o en Mar del Plata.

Eso pudimos comprobarlo anoche, cuando se tuvo conocimiento que el automóvil en el que el folklorista Zamba Quipildor se dirigía hacia aquí procedente de Mardel, había sufrido un accidente.

El intérprete había partido poco después que lo hiciera su compañero de elenco, Ariel Ramírez, en horas de la tarde, y precisamente era el prestigioso pianista y compositor quien daba mayores muestras de preocupación, ya que, al no llegar, suponía que algo malo le había pasado.

Luego se supo lo del vuelco del vehículo, pero poco después se agregaron otras noticias tranquilizadoras, respecto al buen estado físico de Zamba y sus acompañantes. Según parece, la lluvia que caía y el estado resbaladizo del camino provocaron el accidente, que por suerte no tuvo relación con ningún otro vehículo.

Otro automovilista que pasó poco después, luego de comprobar que nadie tenía lesiones, procedió a traer al cantante hasta esta ciudad, donde llegó con poca anticipación al comienzo de la primera función en el Auditorium Casino, donde debía actuar junto con Ariel Ramírez y Julia Elena Dávalos.

● SIN INCONVENIENTES

Sus compañeros de elenco, pasadas las primeras explicaciones sobre lo acontecido, le propusieron atrasar un momento la función a fin de que se recuperara debidamente, pero Quipildor manifestó encontrarse bien, tanto física como anímicamente, para realizar su trabajo y fue así que el programa se cumplió a horario y sin ningún inconveniente.

Queda como saldo una seria experiencia, que deberá ser aprovechada no solo por su protagonista, sino también por todos aquellos a los que la urgencia por presentarse en uno y otro lugar, hacen apretar al acelerador pese al mal tiempo. La propia vida vale más que lo que pueda ganarse corriendo contra reloj.

HABRA UN JUICIO POR 2 PALOS VERDES

WASHINGTON, 28 (Saporiti).— James Gardner, el popular actor de televisión que se hiciera famoso por la serie "Maverick", acusó a los estudios Universal de haberlo defraudado en millones de dólares, afirmando que muy pronto les iniciará juicio.

La noticia fue publicada en el número de marzo de la revista "Play Boy", donde el actor manifiesta que el perjuicio ha sido calculado en una suma de más de dos millones de dólares. Alega que eso surgía de su participación en las ganancias en la serie "Los archivos de Rockford", que fue exhibida con gran éxito no solo en Norteamérica, sino también en muchos otros países.

A pesar del tiempo transcurrido desde su participación como protagonista de "Maverick", James Gardner conserva su popularidad por su intervención en otras series como la mencionada.

El hecho ha causado conmoción en los medios del espectáculo, esperándose saber quien tiene razón.

Conocida Actriz Publicó un Libro Sobre Cine de Italia

ROMA, 28 (ANSA).— El cine italiano, a pesar de las crisis que lo afligen desde hace varios años, se encuentra actualmente siendo estudiado por diversas personalidades del extranjero.

Tal el caso de Isabel Pisano, la destacada actriz hispano-uruguaya, viuda del recordado director y compositor argentino Waldo de los Ríos, quien ya tiene antecedentes literarios, algunos bastante polémicos.

En éste se ha dedicado, como decimos, al cine italiano y acaba de publicar un libro que se titula "Encuentro con el cine italiano". El volumen, profusamente ilustrado con fotografías, contiene entrevistas a Federico Fellini, Alberto Sordi, Claudia Cardinale, Marcello Mastroianni, Francesco Rosi, Paolo y Vottorio Taviani, Giancarlo Giannini, Liliana Cavani, Bernardo Bertolucci, Tino Brass y Marco Ferreri.

Gina Lollobrigida Faltó a la Cita en Punta del Este

PUNTA DEL ESTE, 28 (De nuestro corresponsal).— La italiana Gina Lollobrigida no asistirá a la soiree de gala que se cumplirá esta noche en el Cantegrill Country Club de este balneario internacional al no disponer de su vestimenta y sus joyas, según anunciaron esta tarde los organizadores de la reunión a beneficio de la Cruz Roja uruguaya.

La diva había asegurado su presencia en la gran soiree hace varios días y sus pasajes se enviaron a Roma.

Sin embargo la imprevisible Lollobrigida se trasladó a Nueva York, hasta donde fueron luego traspasados los boletos de avión.

Desde Estados Unidos la ex actriz volvió a confirmar su asistencia a la reunión de figuras, hace 72 horas.

No obstante, Gina anunció hoy que no vendrá aquí, pues su vestimenta y sus joyas no ueron enviadas desde Roma a Río de Janeiro, como ella había previsto.

Los organizadores de la soiree ofrecieron entonces a Gina la vestimenta y las joyas que deseara en este país, a lo que la ex actriz respondió: "Sin mis vestidos y mis alhajas prefiero no concurrir".

La estrella italiana prometió sin embargo, su presencia para la próxima edición de la soiree de gala a beneficio de la Cruz Roja Uruguaya en 1982.

Al margen de esa lamentada ausencia, la fiesta se realizó dentro de contornos brillantes y con la presencia de otras distinguidas figuras del "jet-set" internacional, no faltando un experto mundial en cirugía estética, el doctor alemán Eric Von Mach, muy relacionado con muchas de las presentes.

HOY 22hs. ATC TRANSMITIRA DESDE EL CINE SARMIENTO CON LAS FIGURAS MAS IMPORTANTES DE LA COLONIA ARTISTICA.

UNA PELICULA DE NIVEL INTERNACIONAL

PETER FRAMPTON
INSTANT LOVE

NICOLA DE BARI
CACHO CASTAÑA

RICHARD CLEYDERMAN

KING CLAVE

RAPHAEL

LOS ANGELES DE SMITH

CACHO CASTANA - MONICA GONZAGA
CARLOS A. CALVO - TINCHO ZABALA - CARLOS DEL BURGO
JUAN C. THORRY
MARIA y MARISA CARRERAS
RICARDO MORAN - RODOLFO ONETO - NOEMI ALAN - SUSANA AGÜERO

APTA TODO PUBLICO

LIBRO ORIGINAL JULIO PORTER y ENRIQUE CARRERAS
MUSICA JUAN C. DE MINGO
DIRECTOR DE FOTOGRAFIA ANTONIO MERAYO
ESCENOGRAFIA ALVARO DURANONA y VEDIA
VESTUARIO HORACIO LANINES
PRODUCTOR ASOCIADO ARC FUG
DIRECCION ENRIQUE CARRERAS

HOY ESTRENO SARMIENTO - CALLAO GRAN NORTE
2ª semana de éxito AMBASSADOR (Mar del Plata)

GRAL. PAZ, FLORES, CUYO, ODEON, 25 DE MAYO, EL PLATA, GRAN PACIFICO (Bella Vista), REGINA (Munro), SUPER (Belgrano), CALIFORNIA (Beccar), MARTIN GÜEMES (Tablada), GRAN LOMAS (Lomas de Zamora), OCEAN (Morón), REX (Haedo), SAN MARTIN (Avellaneda), SAN MARTIN (Barracas), ARGENTINO (Adrogué), PALACIO (Lanús), CERVANTES (Quilmes), WILDE (Wilde), GRAN PLAZA (San Martín), MAJESTIC (Villa Ballester), BELGRANO (Ramos Mejía), GRAN MERLO (Merlo), HELIOS (El Palomar), SARMIENTO (San A. de Padua), GRAN ITUZAINGO (Ituzaingó), URQUIZA (Caseros), ATLANTIC (Olivos), ITALIANO (Moreno), GRAN DELTA (Tigre), VIRREYES (Virreyes), AVENIDA (V. Lopez)

AUTOCINE PANAMERICANO

PELICULA DEL MAESTRO KUROSAWA

Insospechada e inesperada programación nos descubre a último momento el estreno de la película japonesa titulada **"Los malvados duermen bien"**, cuyo estreno se producirá hoy jueves en la sala del cine Lorca. Es una realización del gran maestro nipón Akira Kurosawa, y es su principal figura, un actor de casi igual prestigio artístico: Toshiro Mifune, que muchas veces iluminó las carteleras de filmes de los más grandes países productores de Occidente. Pero es bien sabido que es Kurosawa quien despierta siempre el más vivo interés bien sea en el público, como lo es siempre entre el mundo de la crítica especializada.

En esta película, el gran realizador enfoca un tema eterno; el del ansia del poder y la negación de los valores humanos para conseguirlo.

El libro cinematográfico también pertenece a Kurosawa y junto a Toshiro Mifune, actúan Hideo Oguni, Eijiro Hisaita, Ryuzo Kikushima y Shinobu Hashimoto.

Alguna vez en diálogo con Federico Fellini, Kurosawa se quejó amargamente de la comercialización del cine en el Japón, donde lo comercial también cobró preeminencia sobre lo artístico. Al parecer, éste no es el caso, afortunadamente.

Cine: Una Escuela de Arte

Hoy, jueves 29, a las 20, en la Escuela Panamericana de Arte, Venezuela 842, se exhibirán 8 cortos filmados por los alumnos de la Escuela de Cine del Grupo de Profesionales del Cine, como parte del programa de las cátedras de 1er. año de Realización y Taller, del ciclo lectivo 1980.

El programa incluye cortos de ficción, documentales, experimentales y de animación. La entrada es libre.

HABLAN LOS ASTROS

por el profesor **MARIO CARINO**

LOS NIÑOS NACIDOS HOY serán muy despiertos, fuertes, inteligentes y dueños de gran carácter y voluntad. Serán muy nobles, generosos y simpáticos.

LOS QUE CUMPLEN AÑOS HOY pasarán horas felices y tendrán más de una sorpresa. Luego les seguirá una etapa feliz, con buena fortuna y salud.

ARIES: Muchas felicidades en sus casas y gran etapa en amor, trabajo se complica, cuidado, dinero no faltará. Números 6 y 3.

TAURO: Día para el amor, el trabajo, las mudanzas y los viajes. Sus números 6 y 0. Cuiden la salud. Ojo con los golpes. En casa, muy feliz.

GEMINIS: Fiesta próxima, alegrías y regalos. Buen trabajo, dinero, inversiones y viajes muy bien. En amor complicaciones. Sus números 1 y 0.

CANCER: Epoca ideal para encontrar pareja, comprometerse o casarse. Un nacimiento: Salud, dinero y amor bien.

LEO: Noticias en la tarde, sorpresa grata, dinero y trabajo bien, familia feliz, una boda. Números 1 y 0. Viaje pronto al mar.

VIRGO: Casa feliz, en amor una nueva etapa, un nacimiento en la familia muy pronto. Salud, dinero y viajes muy bien.

LIBRA: Salud, dinero y amor, bien. Para viajar o mudarse, regular, cuídense en la calle, visitas, llamadas y alegre sorpresa.

ESCORPIO: Superan mal momento, con fe todo se arregla. Inviertan y firmen, un viajecito. Amor, dinero y salud bien. Pero ojo con los golpes.

SAGITARIO: Salud desmejora, menos tabaco y más vida natural. Trabajo, dinero y viajes, buena época. En amor y en casa algunos problemas.

CAPRICORNIO: Números 3 y 7, horas propicias después de las 2. Dinero, trabajo y amor muy bien. En casa nervios. Hay que cuidar el hígado.

ACUARIO: En amor problemas, cuidado y en sus casas más comprensión. Buena salud, trabajo y dinero muy bien. Una boda pronto.

PISCIS: Números 5 y 8, día para el amor, la casa y los amigos. Dinero pronto, buen trabajo, un viaje corto en breve. Cuiden los pies y la digestión.

Ciclo de Grandes Filmes y por Grandes Maestros

Se confirma para hoy jueves en el Cosmos 70 la realización de una semana dedicada a películas de famosos realizadores del cine universal.

El programa a exhibirse, es el siguiente: Hoy: **"El Imperio de las pasiones"**, de Nagisa Oshima, con Kazuko Yoshiyuki, Tatsuya Fuji, Takahiro Tamura. Premio a la Dirección del Festival de Cannes. Viernes: **"El valle de las abejas"**, de Frantisek Vlacil con Petr Cepek, Jan Kacer, Vera Galatikova, Zdenek Kryzanek. Gran Premio en el Festival de Manheim.

Sábado: **"El séptimo sello"**, de Ingmar Bergman con Max von Sydow, Gunnar Bjornstrand, Nils Pope, Bibi Anderson. Una de las principales obras de la filmografía bergmaniana.

Domingo: **"Dersu Uzala"**, de Akira Kurosawa con Maxim Munsuk, Yuri Solomin, Svetlana Danilchenko. Gran Premio del Festival de Moscú. Oscar a la mejor película extranjera.

Lunes: **"Woyzeck"**, de Werner Herzog con Klaus Kinski, Eva Mattes, Wolfgang Reichmann, Willy Semmelrogge. Premio a la interpretación femenina en el Festival de Cannes.

Martes: **"Verano Caliente"** (El Puente) de J.A. Bardem con Alfredo Landa, Joselé Román, Simón Andreu, Pilar Bardem. Gran Premio del Festival de Moscú.

Miércoles: **"Hiroshima mon amour"** de Alain Resnais con Emanuelle Riva, Eiji Okada, Stella Dassas, Pierre Barbaud, Bernard Fresson. Película básica de la filmografía de Resnais y una de las 10 películas más famosas del cine mundial.

Resulta oportuno convenir que no son muchas las oportunidades en las que se puede reunir producciones de tanta calidad y de méritos tan justamente reconocidos por críticos y especialistas. Por otra parte, se trata de obras a las que el paso del tiempo seguramente no ha afectado en absoluto, tal cual ocurre con la mayoría de los filmes corrientes.

PALABRAS CRUZADAS

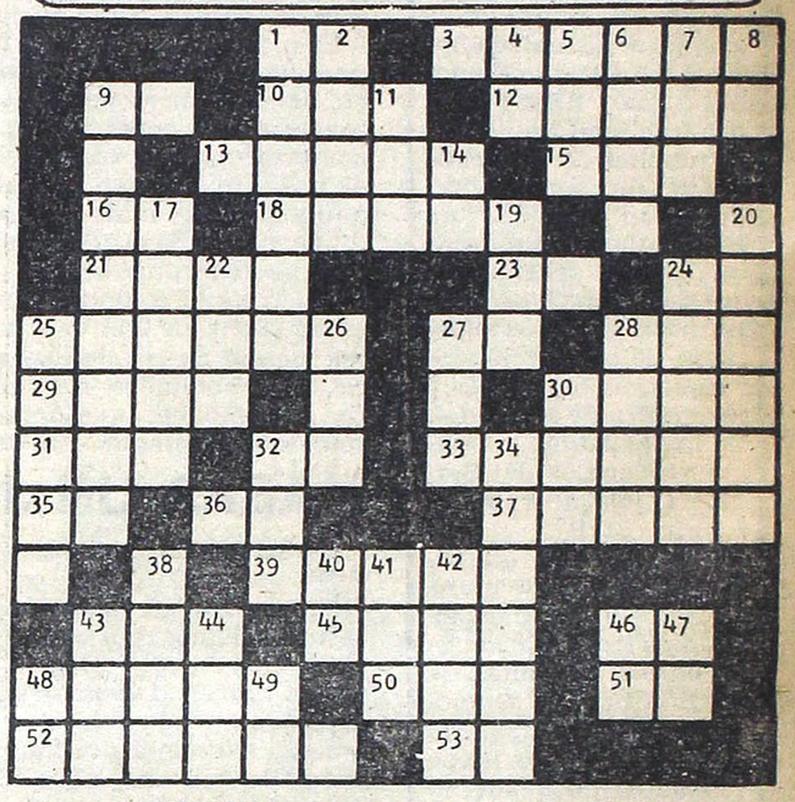

HORIZONTAL

1) Preposición inseparable. 3) Fruto del cerezo. 9) Letra griega. 10) Parte saliente de una vasija. 12) Caer dando vueltas. 13) Sala de lección, aula. 15) Naturaleza, esencia. 16) Nota musical. 18) Pinzas que usan los cirujanos. 21) Dios del amor. 23) Conjunción negativa. 24) Contracción. 25) Atascar, obstruir. 27) Del verbo ir. 28) Nombre de letra. 29) Manojo de flores. 30) Aceptar la herencia. 31) Muy distraída. 32) Carta de la baraja. 33) Sabroso, que tiene sabor. 35) Artículo. 36) Cincuenta y cinco en números romanos. 37) Unidad monetaria de Costa Rica. 39) Puesta de un astro. 43) Alga filamentosa. 45) Buey sagrado de los egipcios. 46) Preposición. 48) Embuste, trampa. 50) Interjección que denota aprobación. 51) Aumentativo. 52) Meteorito de gran dimensión. 53) Antigua ciudad sumeriana en la que vivió Abraham.

VERTICAL

1) Carruaje de dos o cuatro ruedas. 4) Terminación verbal. 5) Chacó. 6) Paraíso terrenal. 7) Emperador de Rusia. 8) Terminación verbal. 9) Lo que puede recogerse de una vez con la paleta. 11) De esta manera. 14) Preposición. 17) Perfume. 19) Término empleado por los médicos en las recetas. 20) Timón situado en las alas de los aviones. 22) Metal precioso. 24) Seco. 25) Envoltura de algunas semillas. 26) Cuadrúpedo. 27) Del verbo ir. 28) Magistrado romano. 30) Volcán de las islas Filipinas. 32) Terminación que se añade a los números cardinales. 34) Perseguir con empeño. 38) Garantía. 40) Símbolo del calcio. 41) Río del Paraguay. 42) Ave rapaz nocturna de las Antillas. 43) Metal precioso. 44) Ave trepadora de México. 46) Nota musical. 47) Preposición. 48) Prefijo. 49) Preposición latina.

La solución mañana

Solución del problema anterior

Los Yanquis no Conocen el Cine Italiano: ¿O sí?

NUEVA YORK, 28 (ANSA).— **"Es cierto: los norteamericanos no conocen el cine italiano".** Y yo mismo debo hacer aquí un mea culpa: hasta hace algunos años creí, como todos los norteamericanos que los directores italianos eran solamente Visconti, Rossellini, Antonioni y Fellini". Esto es lo que afirma Andrew Sarris, uno de los críticos cinematográficos más importantes.

La serie, que comprendía algunos de los principales clásicos del sector entre los cuales se encuentraban "Amigos míos", "Il sorpasso", "Divorcio a la italiana" se ha presentado en diversos cines de Nueva York. "Y siempre" dice Sarris "había una innumerable cantidad de gente haciendo cola para entrar. A pesar de mis pesimistas predicciones los norteamericanos respondieron favorablemente. Entonces ¿por qué el cine italiano no es conocido en los Estados Unidos? se pregunta Sarris. El crítico da una respuesta precisa.

Los italianos persisten en su idea de enviar las películas dobladas al inglés, ya que disponen de un excelente departamento de doblaje. El crítico sostiene textualmente: **"Aun en el caso de los filmes japoneses en los que no entiendo una palabra, prefiero leer los subtítulos a tener que aguantarlos en un inglés pésimamente doblado. Entro más en clima".**

¡INAUGURANDO LA TEMPORADA 1981!...
Llega al cine un torbellino de alegría y juventud, con los ídolos del ritmo y la canción.

SOROW FILM

CACHO CASTAÑA - MONICA GONZAGA
CARLOS A. CALVO - TINCHO ZABALA - CARLOS DEL BURGO
JUAN C. THORRY — Y la presentación cinematográfica de MARIA y MARISA CARRERAS
RICARDO MORAN - RODOLFO ONETTO NOEMI ALAN - SUSANA AGUERO

UNA PELICULA DE NIVEL INTERNACIONAL

PETER FRAMPTON
RICHARD CLEYDERMAN
APTA TODO PUBLICO
NICOLA DI BARI
LOS ANGELES DE SMITH

RAPHAEL
KING CLAVE
INSTANT LOVE
CACHO CASTAÑA

ATC PRODUCCIONES FONOGRAFICAS

DIRECCION
ENRIQUE CARRERAS.
BANDA DE SONIDO EN DISCOS Y CASSETES A.T.C. PRODUCCIONES FONOGRAFICAS

HOY ESTRENO
SARMIENTO
Y SIMULTANEOS

LOS PARCHIS

APTA PARA TODO PUBLICO

LA GUERRA DE LOS NIÑOS

RODRIGO VALDECANTO - MANUEL ALEXANDRE
Dirigida por JAVIER AGUIRRE
EASTMANCOLOR
Distribuye PRODUCCIONES DEL PLATA S.A.

3ª SEMANA
OPERA - ALFIL
Corrientes 860 Corrientes 1753
REFRIGERACION
RADIO CITY (Mar del Plata) Y SIMULTANEOS

TEATROS

★ **COLON. 35-1430.** COMUNICADO. RENOVACION DE ABONOS DE LA TEMPORADA LIRICA 1981. A partir del 9 de marzo de 1981, de acuerdo al siguiente orden: Abono a Domingos Vespertinos: del 9 al 14 de marzo. Abono Nocturno: del 16 al 21 de marzo. Gran abono: del 23 al 28 de marzo.

★ **DE LAS PROVINCIAS ARGENTINAS EN EL MUSEO "ENRIQUE LARRETA". Cuba 2150. 772-3350.** Hoy a las 21.30: "CANCION DE CUNA" de Gregorio Martínez Sierra. Con Eva Franco, Dora Prince y Laura Bove. Dir.: Carlos Muñoz. Entrada: $ 2.400. Loc. en vta.

★ **ASTRAL. Corrientes 1659. 46-5707/9964.** Ana María Campoy y José Cibrián en:

APROBADO EN CASTIDAD

Chicho Ibañez Serrador. Dir.: José Cibrián. Martes a viernes a las 21.30. Sábados a las 21.15 y 23. Domingos a las 21.15. Gran elenco. Loc. en vta.

★ **ATENEO. Paraguay 918. 31-2888.** Yaki y Frida en:

EL MUNDO ESTA MESHIGE

De A. Cuzzani. Música y canciones: C. Novarro. Dir.: V. Cosse. Con Devorah Kerr y Juan Manuel Tenuta y la actuación especial de: Nelly Beltrán y Maurice Jouvet. Mar. a vier. a las 21.30; Sáb. a las 20.30 y 23; Dgo. a las 20.30.

★ **BLANCA PODESTA. Corrientes 1283.** Martes a viernes a las 21.30. Sábados a las 20 y 23. Domingos a las 21.30: ANALIA GADE EN:

HAY QUE SALVAR A LOS DELFINES

Con Santiago Bal y Mónica Jouvet. Dirección: Cecilio Madanes.

★ **BURLESQUE. Corrientes 483.** Sensacional espectáculo, al mejor estilo de: "BURLESQUE". En su género, el de mayor jerarquía. P.m.18.

★ **COMICO. Corrientes 1280. 35-2108.** Gran espectáculo:

EL DILUVIO QUE VIENE

40 personas en escena. 3° año triunfal. Mar. a juev. a las 21.30; Vier. y sáb. a las 20 y 23; Dgo. a las 20.

★ **EL NACIONAL. Corrientes 960. 35-7800.** Hoy a las 21.30:

DON QUIJOTE
(El hombre de La Mancha)

Con: José María Langlais y gran elenco. 40 artistas en escena. Loc. en vta. Mar. a Dgo. a las 21.30; Sáb. a las 20 y 22.45.

★ **FLORIDA. Florida 165. 30-5360.** Presenta su nueva revista: "FLORIDA SIEMPRE FLORIDA". Con Moira Star, Los del Plata y las chicas del Florida. Cont. de lunes a sábado de 20 a 1.30. P.m.18.

★ **KARINA. Corrientes 636. 40-1708.** Cont. de 20 a 24: Estreno de la principal revista de strip-tease en Bs. As.: "SEXYLANDIA SHOW" con las super vedettes. De 0.30 a 4: "LLUVIA DE ESTRELLAS" en el show internacional para familias. Dir. Gral.: Alfredo Elizalde. Refrigeración.

★ **LICEO. Rivadavia y Paraná. 38-4291.** En un nuevo y gran espectáculo:

ANGEL PERICET

Carmelita, María del Amparo, Eloy Pericet y elenco. Mar. a vier. a las 21.30; Sáb. a las 20 y 23; Dgo. a las 20. Refrigeración.

★ **MAIPO. Esmeralda 443. 392-4882.** Martes a domingo a las 21 y 23. LUIS AGUILE en:

VIOLADO Y ABANDONADO

Con Estela Molly, Diana María, María Alexandra, Romualdo Quiroga, Juan Carlos Puppo, Horacio Nicolai, Jovita Luna y Maipo Ballet. Refrig.

★ **ODEON. Esmeralda 367. 45-3635/6326.** El éxito mundial solamente 4 semanas:

LA CHUNGA

Con Sarita Rodas Ballet. Martes a jueves a las 21.30. Viernes y sábado a las 21 y 23. Domingos a las 20. Loc. en vta.

★ **OLIMPIA. Sarmiento 777. 40-2678.** Vier. a mar. a las 21.30: COMPAÑIA TEATRAL presenta:

EL AÑO DE LA PESTE

De A. Muñoz. Dir. Luis Agustoni. Dgo. día pop. $ 15.000. Loc. en vta. con 5 días de antic.

★ **OPERA. Corrientes 860. 35-1335.** Ultimos días. 100 personas en escena.

LUISA FERNANDA

Dir.: Federico Moreno Torroba. Orq. Sinfónica de Bs. As. Cantantes del Teatro Colón y del Sodre de Montevideo. Martes a viernes a las 22.15. Sábados a las 20 y 22.30. Domingo a las 21. Lunes descanso.

★ **PARADISE. Corrientes 827.** Cont. de lun. a dgos. de 20 a 4. La revista sexy del desnudo: "EL AMOR NO PAGA IVA". Las mujeres más excitantes de Bs. As. Dir.: Antonio Prat. P.m.18.

★ **PAYRO. San Martín 766. 32-5922.** La gran obra de Joe Orton: José Santiso en:

ATENDIENDO AL SEÑOR SLOANE

Con Aida Merel, Santiago Garrido y la actuación de Jorge Petraglia. Miér. a sáb. a las 22. Dgos. a las 21. Boleteria dde. las 16. Aire acondicionado.

★ **PLANETA. Suipacha 927. 32-9547.** Grupo "Solo dos" presenta "DOS PUNTOS" espectáculo de mimo de Olkar Ramírez y Gerardo Baamonde. Miércoles y jueves a las 21.30. Boletería desde las 16.

★ **REGINA. Avda. Santa Fe 1235. 41-5709.** China Zorrilla en:

EMILY
(Una mujer maravillosa)

De William Luce. Dir. Alejandra Boero. Mar. a vier. a las 21.45, Sáb. a las 20.30 y 23. Dgos. a las 20. Miér. día popular.

★ **TABARIS. Corrientes 831. 392-8509.** Dos revistas en una.

Ambar La Fox, Gogó Andreu, Adolfo García Grau, G. Ducal, R. García Ramos, A. Pozzobón y P. Martín (Buenos Aires), R. Pepping, M. Smith, J.L. Alvarez, Los Urckis, Olivier Eriac y el Ballet de París (París) en:

BUENOS AIRES VS. PARIS

P.m.18. Martes a domingos a las 21 y 23. Sáb. trasn. 1.15. Hoy a las 21 y 23. Refrigeración.

VARIEDADES

★ **LUNA PARK. Corrientes 99. 31-1990/5100. 32-2135/2538.** Presentación del más afamado y valioso espectáculo mundial:

HOLIDAY ON ICE

La tradicional "Fiesta en el hielo", que nos mostrará cuadros espectaculare como "Los Valses de Fausto", "El diamante negro", "Navidad a la Dickens", "Tenemos ritmo" y la infaltable PANTERA ROSA en sus aventuras sobre el hielo. Además los duetos y solistas, y los cómicos para deleite de grandes y chicos. Funciones: de martes a viernes a las 21.15. Sábados y domingos a las 18 y 21.30. Lunes descanso. Boleterías desde las 10 hasta las 20 a partir del 5 de enero de 1981. Localidades en venta hasta con 7 días de anticipación. Precios populares.

CINES

★ **A.B.C. Esmeralda 506. 392-9506.** Cont. desde las 8: "ADIOS TIO TOM"; "MIMI METALURGICO". Noche: Show en vivo: "STRIP-TEASE". P.m.18. Viernes y sábado trasnoche.

★ **ADAN 1. Corrientes 959. 393-6115.** A las 13.20, 15.30, 17.50, 20.15 y 22.40:

EL GRAN DICTADOR

S.r. Con Charles Chaplin y Paulette Goddard. A las 17.35, 20 y 22.25: Notic. Sáb. trasn. 1.

★ **ADAN 2. Corrientes 959. 393-5034.** A las 13, 15.10, 17.30, 20 y 22.40:

FAMA

P.m.18. Una explosión de talento joven. A las 17.25, 19.55 y 22.35: Notic. Sáb. trasn. 1.

★ **ALFA. Lavalle 842. 392-1114.** A las 13.20, 15.10, 17.10, 19.10, 21.10 y 23.15:

¿Y... DONDE ESTA EL PILOTO?

S.r. Con Robert Hays y Julie Hagerty. Menos mal que es sólo una película. A las 13.5, 14.50, 18.50, 21.10 y 22.50: Notic. Sáb. trasn. 1.15.

★ **ALFIL. Corrientes 1753. 40-7575.** A las 13.10, 15.5, 17, 18.55, 20.50 y 22.40:

LA GUERRA DE LOS NIÑOS

S.r. A las 14.40, 16.35, 18.30, 20.25 y 22.20: Notic.

★ **AMBASSADOR. Lavalle 777. 392-9700.** A las 12.40, 14.45, 16.50, 18.55, 21.5 y 23.15:

LA FAMILIA... ¡BIEN, GRACIAS!

P.m.14. A las 14.25, 16.30, 18.35, 20.45 y 22.55: Notic. Sáb. trasn. 1.20. Refrigeración.

★ **AMERICA. Callao 1057. 41-3818.** A las 14.20, 16.30, 18.45, 21 y 23.15:

SOLO PARA ADULTOS

P.m.18. Con Shirley MacLaine y Bo Derek. Dir.: Richard Lang. A las 13.55, 16.5, 18.20, 20.35 y 22.50: Notic. Sáb. trasn. 1.25.

★ **ARIZONA. Lavalle 727. 392-6967.** A las 13.20, 16.40, 20 y 23.20:

CONFESIONES DE UNA AZAFATA SUECA

A las 14.55, 18.15 y 21.35:

SOMOS TODOS CASI LOCOS

P.m.18. Sáb. trasn. 1: "CONFESIONES DE UNA AZAFATA SUECA".

★ **ATENEO. Paraguay 918. 31-2888.** A las 14.50, 16.30 y 18.10: "LAS AVENTURAS DE HUGO EL HIPOPOTAMO". S.r. Dibujos animados. Hablada totalmente en castellano.

★ **ATLAS. Lavalle 869. 392-1936.** A las 14, 16.15, 18.30, 20.45 y 23.5:

SOLO PARA ADULTOS

P.m. 18. A las 13.30, 15.45, 18, 20.15 y 22.35: Notic. Sáb. trasn. 1.20.

★ **AVENIDA. Avda. de Mayo 675. 33-6626.** Cont. 13.10, 17 y 20.45: Patrullero Sprint; 11, 14.45, 18.35 y 22.15: El destructor. P.m.18.

★ **BIARRITZ. Suipacha 482. 392-0356.** A las 13, 15.5, 17.35, 20.15 y 22.55:

CAPITULO DOS

P.m.18. A las 17.15, 19.55 y 22.35: Notic. Sáb. trasn.

★ **BROADWAY. Corrientes 1155. 35-2345.** A las 13.5, 15.20, 17.50, 20.25 y 23:

DESESPERACION

P.m.18. Con Dick Bogarde, Andrea Ferrel y Klaus Lowitsch. A las 15.10, 17.30, 20.5 y 22.40: Notic. Sáb. trasn. 1.25.

CALLAO. Callao 27. 40-1898. A las 14.30, 16.40, 18.50, 21 y 23.10:

LA FAMILIA... ¡BIEN, GRACIAS!

P.m.14. A las 16.20, 18.30, 20.40 y 22.50: Notic. Sáb. trasn. 1.20.

★ **CAPITOL. Santa Fe 1848. 44-2379.** A las 15, 17.40, 20.20 y 23:

DESESPERACION

P.m.18. A las 14.30, 17.40, 19.50 y 22.25: Notic. Sáb. trasn. 1.10.

★ **CERVANTES. Belgrano 1820. 38-2698.** Cont. 15.40, 19.15 y 22.50: "LA LAGUNA AZUL"; 14, 17.20 y 20.55: "LA AMENAZA DEL BILLON DE DOLARES". P.m.14.

★ **CINEMA UNO. Suipacha 460. 392-1112.** A las 12.30, 14.20, 16.30, 18.45, 21 y 23.15:

LA LAGUNA AZUL

P.m.14. Con Christopher Atkins y Brooke Shields. A las 14.10, 16.5, 18.15, 20.30 y 22.45: Notic. Sáb. trasn. 1.30.

★ **CONCORDE Lavalle 925. 35-1850.** A las 13.10, 14.50, 16.55, 19, 21.5 y 23.10:

MIMI
UN AMOR PROHIBIDO

P.m.18. Con Franco Nero y Dalila Di Lazzaro. 16.30, 18.35, 20.40 y 22.45: Notic. Sáb. trasn. 1.30.

GUIA DE TEATROS Y CINES

★ **COSMOS 70. C'tes 2046. 49-0862.** A las 14.20, 16.10, 18, 19.50, 21.40 y 23.25:

EL IMPERIO DE LAS PASIONES

P.m.18. Semana de directores famosos. A las 14.10, 17.50, 19.40, 21.30 y 23.15: Notic. Mañana: "El valle de las abejas".

★ **ELECTRIC. Lavalle 836. 392-1846.** Cont. 13, 16.55 y 21: "DUELO EN SONORA"; 14.40, 18.40 y 22.40: "MORIR POR ALGO"; 16.25 y 20.25: Notic. P.m.14. Sáb. trasn. 1: "Duelo en Sonora".

★ **EMPIRE. H. Yrigoyen. 1934. 47-8770.** Cont. 14.30, 18.40 y 22.30: "DESDE EL JARDIN"; 16.30 y 20.50: "CARO PAPA". P.m.18.

★ **GAUMONT. Rivadavia 1635. 40-3050.** A las 13.35, 15.50, 18.15, 20.40 y 23:

LAS SIETE MARAVILLAS DEL MUNDO

S.r. A las 15.30, 17.55, 20.20 y 22.45: Notic.

★ **GRAN REX. C'tes. 857. 392-8000.** A las 12.30, 15.5, 17.40, 20.20 y 23: Mark Hamill, Harrison Ford, Carrie Fisher y Billy Dee Williams en:

EL IMPERIO CONTRAATACA

S.r. La segunda parte de "La guerra de las galaxias", retoma la aventura épica que se extiende en la ficción durante un período de 40 años. Dir. Irvin Kershner. A las 14.45, 17.20, 20 y 22.40: Notic. Loc. en vta. con 2 días de antic. Sáb. trasn. 1.30. Refrigeración.

★ **GRAND SPLENDID. S. Fe 1860. 44-0808.** A las 14.15, 16.30, 18.45, 21, 23.15 y sáb. trasn. 1:

CUATRO GATOS LOCOS

P.m.18. A las 16, 18.15, 20.30 y 22.45: Notic.

★ **GRAN VICTORIA. Av. de Mayo 882. 34-1493.** Cont. de 8 a 3: "Lando Buzzanca protector de las menores"; "La mujer del director"; "Violación premeditada". P.m.18.

★ **IDEAL. Suipacha 378. 35-3300.** A las 14.40, 16.45, 18.55, 21.5, 23.15 y sáb. trasn.:

VIAJE AL FIN DEL MUNDO

S.r. A las 14.10, 16.15, 18.25, 20.35 y 22.45: Notic.

★ **IGUAZU. Lavalle 940. 393-9931.** A las 13.15, 15.40, 18.5, 20.30 y 23:

AHORA MI NOMBRE ES NADIE

S.r. Con Terence Hill y Henry Fonda. A las 15.20, 17.45, 20.10 y 22.40: Notic. Sáb. trasn. 1.30.

★ **LARA. Avda. de Mayo 1225. 38-6966.** Cont. 16.35 y 20.35: "Nace una estrella"; 14.30, 18.30 y 22.35: "Amarcord. P.m. 18. Sáb. trasn. Led Zeppelin en "La canción es la misma".

★ **LEOPOLDO LUGONES. Corrientes 1530. 46-8611.** A las 15, 17, 19, 21 y 23: "Los cuadernos del mayor Thompson". Dir.: Preeston Sturges. Con Martine Carol y Jack Buchanan. Pl.: $ 5.500. S.r. Refrigeración. Mañana: "Disloque a bordo" con Gary Cooper.

★ **LIBERTADOR. Ctes. 1334. 40-7443.** A las 13, 15.15, 17.40, 20.20 y 22.50:

EL RALLY DE MONTECARLO Y LOS LOCOS DEL VOLANTE

S.r. Con Tony Curtis, Mireille Darc y Lando Buzzanca. A las 17.30, 20.10 y 22.40: Notic. Sáb. trasn. 1.20.

★ **LOIRE. Corrientes 1524. 49-1900.** A las 13, 15.20, 17.50, 20.20 y 22.50:

FAMA

P.m.18. Un filme de Alan Parker. A las 15.10, 17.40, 20.5 y 22.35: Notic. Sáb. trasn. 1.15.

★ **LORANGE. Ctes. 1372. 45-7386.** A las 13.25, 15.15, 17.10, 19.15, 21.20 y 23.25:

MIMI, UN AMOR PROHIBIDO

P.m.18. Con Franco Nero y Dalila Di Lazzaro. A las 15, 16.50, 18.55, 21 y 23: Notic. Sáb. trasn. 1.15

★ **LORCA. Corrientes 1428. 40-5017.** A las 13, 14.40, 16.30, 18.55, 21.5, 23.15 y sáb. trasn. 1.15:

LOS MALVADOS DUERMEN BIEN

P.m.18. Con Toshiro Mifune. A las 16.35, 18.35, 20.45 y 22.55: Notic.

★ **LORENA. Corrientes 1551. 46-7501.** A las 13, 15.30, 18, 20.25 y 22.55:

EL GRAN DICTADOR

S.r. Testimonio genial de Charles Chaplin. A las 15.20, 17.50, 20.10 y 22.40 Notic. sáb. trasn. 1.15.

★ **LOS ANGELES 1. Corrientes 1770. 40-3742/45-2405.** A las 14.15, 16.25, 18.30, 20.35 y 22.35:

UN VIERNES ALOCADO

S.r. Con Bárbara Harris y John Astin.

★ **LOS ANGELES 2. Corrientes 1770. 40-3742/45-2405.** A las 13.45, 15.25, 17.10, 18.50, 20.25 y 22.10:

EL ANIVERSARIO DE ORO DEL RATON MICKEY

S.r. Hablada en castellano.

★ **LOSUAR. Corrientes 1743. 40-6100.** A las 13.40, 15.30, 17.20, 19.20, 21.20 y 23.20:

¿Y... DONDE ESTA EL PILOTO?

S.r. Con Robert Hays y Peter Greves. A las 15.10, 17, 19, 21 y 23: Notic. Sáb. trans. 1.

★ **LUXOR. Lavalle 669. 392-3893.** A las 13.15, 14.50, 16.30, 18.10 y 19.50:

TOM Y JERRY EN LAS SUPERPICARDIAS

S.r. 11 maravillosos dibujos en Technicolor. A las 21.40:

DOCTOR ZHIVAGO

P.m.14. Con Omar Shariff y Geraldine Chaplin. A las 13, 14.30, 16.10, 17.50, 19.30 y 21.15: Notic. Sáb. trasn. 1.20.

★ **METROPOLITAN 1. Corrientes 1343. 40-0816.** A las 14.30, 16.40, 18.55, 21.10, 23.25 y sáb. trasn. 1.15:

TRUCOS SUCIOS

P.m.18. A las 14, 16.10, 18.25, 20.40 y 23: Notic.

★ **METROPOLITAN 2. Corrientes 1343. 40-1064.** A las 13.55, 15.50, 17.45, 19.40, 21.40, 23.30 y sáb. trasn. 1.15:

JACK, EL DESTRIPADOR

P.m.18. A las 13.30, 15.25, 17.20, 19.15, 21.10 y 23.5: Notic.

★ **MONUMENTAL. Lavalle 780. 393-8865.** A las 13.15, 15.10, 17.5, 19.5, 21.10 y 23.10:

LA NAVE DEL TERROR

P.m.18. A las 14.55, 16.50, 18.50, 20.50 y 22.50: Notic. Sáb. trasn. 1.15.

★ **MULTICINE. Corrientes 753. 393-6478.** SALA 1: P.m.18. "Furia en la isla"; "La secta del diablo". SALA 3: P.m.18 "La leona"; "Lujuria tropical". SALA 4: P.m.18. "Aeromozas sensuales"; "La profesora va al colegio". SALA 5: P.m.18. "Las señoritas de mala compañía"; "Amantes anónimos". Cont. desde las 7. Sáb. trasn. Dgos. desde las 13.

★ **NORMANDIE. Lavalle 861. 392-1000.** A las 13.30, 15.55, 18.20, 20.45 y 23.5:

UN VIERNES ALOCADO

S.r. A las 13.10, 15.20, 17.45, 20.10 y 22.35: Notic. Sáb. trasn. 1.15: "EL juego de la muerte"

★ **OCEAN. Lavalle 739. 392-1515.** A las 13.15, 15.15, 17.15, 19.15, 21.15 y 23.15:

SATURNO 3

P.m.14. Con Kird Douglas y Farrah Fawcett Majors. A las 14.45, 16.45, 18.45, 20.45 y 22.45: Notic. Sáb. trasn. 1.30.

★ **OPERA. Corrientes 860. 35-1335.** A las 12.45, 14.30, 16.20, 18.10 y 20:

LA GUERRA DE LOS NIÑOS

S.r. A las 14.20, 16.10, 18, y 19.50: Notic. Regrig. "LUISA FERNANDA" ver información en cartelera Teatros.

★ **PARIS. Lavalle 769. 392-2016.** Cont. 13, 15, 17.5, 19.10, 21.15 y 23.15: "PRESTAME TU MUJER"; 14.45, 16.45, 18.50, 20.55 y 23: Notic. P.m.18. Sáb. trasn. 1.15.

★ **PLAZA. Corrientes 939. 392-7577.** A las 13, 15, 17, 19, 21 y 23:

EL TERCER SEXO SE DIVIERTE

P.m.18. A las 14.40, 16.40, 18.40, 20.40 y 22.45: Notic. Sáb. trasn.

★ **PREMIER. Corrientes 1565. 46-2113.** A las 14.30, 17.10, 20 y 22.50:

LA CIUDAD DE LAS MUJERES

P.m.18. Con Marcello Mastroianni. A las 14.10, 16.50, 19.35 y 22.25: Notic.

★ **PETIT PREMIER. Corrientes 1565. 46-2113.** A las 15, 17, 19, 21 y 23:

ROCK HASTA QUE SE PONGA EL SOL

P. m. 18.

★ **REAL. Esmeralda 425. 392-3600.** A las 13.50, 16.10, 18.20, 20.30 y 22.40:

BUGS BUNNY Y SUS AMIGOS

S.r. A las 13.30, 15.40, 18, 20.10 y 22.30: Notic.

★ **REGINA. Avda. Santa Fe 1235. 41-5709.** Cont. 14, 15.35 y 17.10: "EL LIBRO DE LA SELVA". S.r. Refrigeración.

★ **ROSE MARIE. Corrientes 780. 45-6448.** Cont. desde las 8: "ESCANDALOS DESNUDOS"; "MANIOBRAS EN LA CAMA"; "EL REFUGIO DEL PLACER" P.m.18. Sáb. trasn.

★ **SALA UNO. B. Sur Mer 549. 88-9420.** Cont. A las 15.15, 17.30, 19.45 y 22: "LA TRIPULACION"; 17.15, 19.30 y 21.45: Notic. P.m.18.

★ **SANTA FE 1. Santa Fe 1947. 44-8980.** A las 13, 14.50, 16.40, 18.45, 20.50 y 22.55:

¿Y DONDE ESTA EL PILOTO?

S.r. Con Robert Stack y Julie Hagerty. A las 18.20, 20.20 y 22.30: Notic. Sáb. trasn. 1.15.

★ **SANTA FE 2. Santa Fe 1947. 44-8980.** A las 13, 14.40, 16.20, 18.5, 19.45, 21.25 y 23.15:

SATURNO 3

P.m.14. Con Kird Douglas y Farrah Fawcett Majors. A las 21.5 y 22.55: Notic. Sáb. trasn. 1.10.

★ **SARMIENTO. Lavalle 852. 392-3338.** A las 13, 15, 17, 19, 21 y 23.10:

RITMO, AMOR Y PRIMAVERA

S.r. A las 14.40, 16.40, 18.40, 20.40 y 22.45: Notic. Sáb. trasn. 1.15.

★ **SELECT LAVALLE. Lavalle 921. 35-0235.** Cont. 15.20, 19.10 y 23: "RUMOR DE GUERRA"; 13.50, 17.40 y 21.30: "EL SUPERMACHO SE QUIERE CASAR". P.m.18.

★ **STUDIO. Santa Fe 2541. 821-5845.** Cont. 14.45, 16.50, 18.55, 21 y 23.10: "KRAMER VS. KRAMER". P.m.18. A las 14.30, 16.35, 18.40, 20.45 y 22.50: Notic. Sáb. trasn. 1: "Un fantasma en el Paraíso".

★ **SUIPACHA. Suipacha 442. 392-1195.** A las 13.20, 15.50, 18.30, 21, 23.20 y sáb. trasn. 1.30:

HAIR

P.m.18. A las 13, 15.25, 17.55, 20.35 y 23.5: Notic.

ALMAGRO

★ **BIOGRAFO UNO. Corrientes 4636.** A las 15.25, 19.5 y 22.45: Y... ¿dónde está el piloto?; 15.10, 18.50 y 22.30: Notic.; 17 y 20.40: Rescate suicida. S.r. Sáb. trasn. 0.30: Y... ¿dónde está el piloto?

★ **PALACIO DEL CINE. Rivadavia 3636. 812-1818.** Cont. 15, 18.45 y 22.40: Sólo para adultos; 16.45 y 20.30: Los nuevos monstruos; 14.45, 18.30 y 22.15: Notic. P.m.18.

★ **ROCA. Rivadavia 3753. 812-1517.** A las 14.10, 15.50, 17.35, 19.20, 21.5 y 22.50: La guerra de los niños; 15.35, 17.20, 19.5 y 20.35: Notic. S.r.

BELGRANO

★ **BELGRANO. Cabildo 2356. 784-5691.** Cont. 14.30, 16.15, 18.30, 20.45 y 23: Solo para adultos; 18, 20.15 y 22.30: Notic. P.m.18. Sáb. trasn. 1.

★ **CABILDO. Av. Cabildo 2347. 784-3852.** Cont. desde las 14.30: El gran dictador; Notic. S.r.

★ **FANTASY. Cabildo 685. 771-0686.** Cont. 14.20, 16.25 y 18.30: Notic y "Un viernes alocado". S.r. 20.40, 22.50 y sáb. trasn. 1: "All that jazz". P.m.18.

★ **G. PAZ. Cabildo 2702. 781-1412.** Cont. 14.45, 16.45, 18.45, 20.45 y 22.45: Notic; 15.10, 17.10, 19.10, 21.10 y 23.10: Ritmo, amor y primavera. S.r. Sáb. trasn. 1: El tercer sexo se divierte.

★ **G. SAVOY. Cabildo 2829. 781-6500.** Cont. 14.40, 16.45, 18.50, 20.55 y 22.45: La guerra de los niños. S.r. Notic. Sáb. trasn. Confesiones de una azafata sueca.

★ **LIDO. Av. Cabildo 3241.** Cont. desde las 14.30: Adiós al amigo; La carrera de la cebolla. P.m.14.

★ **MIGNON. Juramento 2433. 784-3899.** Cont. 14, 16, 18.20, 20.40 y 23: Desesperación; 18.5, 20.25 y 22.45: Notic. P.m.18. Sáb. trasn. 1.

BOEDO

★ **CUYO. Boedo 858. 97-6975.** Cont. 15.55, 19.30 y 23.10: Ritmo, amor y primavera; 14.15, 17.30 y 21.10: Los hijos de López. S.r.

★ **GRAN SAN JUAN. San Juan 3246. 97-4293.** Cont.: La preferida de la clase; Malos pensamientos; La inocencia de Romy. P.m.18.

★ **LOS ANDES. Boedo 777. 97-4233.** Cont. 14.10, 18.30 y 22.45: El imperio contraataca; 16.20 y 20.40: Me llaman Trinity. S.r.

★ **N. PALACE. San Juan 2461. 941-1723.** Cont. 14.30, 18.40 y 22.40: Y... ¿dónde está el piloto?; 16.30 y 20.30: El golpe; S.r. Sáb. trasn. 1: Y... ¿dónde está el piloto?

★ **N. SELECT. Av. San Juan 2540. 941-5908.** Cont. desde las 14: El imperio contraataca; Me llaman Trinity. S.r.

COLEGIALES

★ **ARGOS. F. Lacroze 3455. 854-0673.** Cont. 14.35, 16.15, 17.55, 18.35, 19.15, 20.55 y 22.35: La guerra de los niños; 16, 17.40, 18.20, 19, 20.40 y 22.20: Notic. S.r.

★ **ATALAYA. Cordoba 4633. 773-0700.** Cont. 14.30, 18.30 y 22.30: No se puede parar la música; 16.45 y 20.45: Yo estoy con los hipopótamos. S.r.

★ **RIALTO. Cordoba 4287. 86-8764.** Cont. 18 y 23: Una mariposa en la noche; 16.10 y 21.10: Carne; 14.30 y 19.35: La mujer de mi padre. P.m.18. P.m.18. Sáb. trasn. 0.45: Carne y Una mariposa en la noche.

FLORES

★ **CONTINENTAL. Carabobo 945. 631-2218.** Cont. 14.30, 18.40 y 22.40: Expreso de Medianoche; 16.40 y 20.50: Los profesionales. P.m.18. Sáb. trasn. La preferida de la clase; Malos pensamientos.

★ **FENIX. Rivadavia 7802. 612-8858.** Cont. 14.50, 16.35, 18.25, 20.30 y 22.35: La guerra de los niños; 14.35, 16.25, 18.10, 20.10 y 22.15: Notic. S.r.

★ **FLORES. Rivadavia 6661. 631-3701.** Cont. 15.5, 17.5, 19.5, 21.5 y 23.5: Ritmo, amor y primavera; 14.45, 16.45, 18.45, 20.45 y 22.45: Notic. Sáb. trasn. El tercer sexo se divierte.

★ **GRAN RIVADAVIA. Rivadavia 8636. 69-1356.** Cont. desde las 14.30: Hair; Todo lo que Ud. siempre quiso saber sobre el sexo. P.m.18.

★ **MORENO. Av. Rivadavia 5050. 90-4303.** Cont. 16, 19.35 y 23.10: La laguna azul; 14.10, 17.30 y 21.10: La amenaza del billón de dólares; 19.15 y 22.50: Notic. P.m.14.

★ **PUEYRREDON. Av.Rivadavia 6871. 612-0389.** Cont. 15.5, 17, 19, 21 y 23: La guerra de los niños; 14.50, 16.40, 18.40, 20.40 y 22.40: Notic. S.r. Sáb. trasn. a la 1: Confesiones de una azafata sueca.

★ **R. INDARTE. Rivera Indarte 44. 612-5500.** Cont. 14.20, 16.30, 18.40, 20.50 y 23.5: Sólo para adultos; 16.10, 18.20, 20.30 y 22.45: Notic. P.m.18. Sáb. trasn. a la 1.20.

★ **SAN JOSE. Rivad. 7350. 611-5989.** Cont. desde las 13.45, 18 y 22.20: El imperio contraataca; 15.50 y 20.10: La aventura del Poseidón; 15.50, 17.45 y 22.5: Notic. S.r.

★ **SAN MARTIN. Av. Rivadavia 7060. 612-5416.** Cont. desde las 13.30: Una ciudad llamada Bastarda; La ley de la violencia. Sáb. trasn. Las señoritas de mala compañía; La cama.

LINIERS

★ **GRAN LINIERS Avda. Gral. Paz 44.** Cont. 15.45, 19.20 y 22.50: Y ¿dónde está el piloto?; 14, 17.20 y 21: Rescate suicida. S.r.

★ **GRAN ODEON. Montiel 160. 641-7673.** Cont. 14.35, 18.30 y 22.20: Ritmo, amor y primavera; 16.30 y 20.30: Los hijos de López. S.r.

★ **MARTIN FIERRO. Avda. Gral. Paz 47.** Cont. 15.50, 19.20 y 22.50: La nave del terror; 14, 17.30 y 21: El intermediario del diablo. P.m.18.

MATADEROS

★ **ALBERDI. Juan B. Alberdi 6169. 68-0496.** Cont. 14.40, 18.20 y 22.20: La laguna azul; 16.25 y 20.20: La amenaza del billón de dolares. P.m.14.

★ **EL PLATA. J. B. Alberdi 5751. 68-1118.** Cont. 16, 19.30 y 23: Ritmo, amor y picardía; 14.20, 17.35 y 21.5: Los hijos de López. S.r.

★ **GRAN BUENOS AIRES. Av. del Trabajo 5427. 68-2525.** Cont. desde las 14.30: La guerra de los niños, Los superagentes biónicos. S.r.

★ **GRAN LUGANO. Murguiondo 4062. 601-3457.** Cont. desde las 14.30: La guerra de los niños; Los superagentes biónicos. S.r.

★ **Jorge Newbery.** Roberto Carlos en ritmo de aventuras; La vida continúa. S.r.

ONCE

★ **MAJESTIC. Pueyrredón 230. 87-9636.** Cont. 16, 19.40 y 23.20: Préstame tu mujer; 14, 17.40 y 21.20: El amor violado. P.m.18. Sáb. trasn. 1.25: El tercer sexo se divierte.

★ **LORIA. Rivadavia 3058. 87-1136.** Cont. 16.25, 19.15 y 23: A los cirujanos se les va la mano; 14.30, 17.45 y 21.10: Custodio de señoras. P.m.18.

PALERMO

★ **G. NORTE. Santa Fe 3730. 72-8468.** Cont. 14.50, 16.50, 18.50, 20.50 y 23: Ritmo, amor y primavera. Notic. S.r.

★ **N. ROSEDAL. Serrano 2454. 774-3101.** Cont. 15, 18.50 y 22.50: Sólo para adultos; 16.40 y 20.50: Supermacho homoeroticus. P.m.18.

SUR

★ **DANTE. Alte. Brown 1243. 21-6484.** Cont. desde las 14.30: Hair; De Rusia con amour. P.m.18.

★ **RIVAS. La Rioja 2054. 91-1841.** Cont. desde las 14.30: Roberto Carlos en ritmo de aventuras; Quiero llenarme de ti. S.r.

VILLA DEVOTO

★ **ACONCAGUA. Av. Gral. Mosconi 3260. 571-5208.** Cont. desde las 14.30: La guerra de los niños; Los superagentes biónicos.S.r.

★ **EUROCINE. Nueva York 3336. 50-1443.** Cont. 14.30, 18.35 y 22.30: El imperio contraataca; 16.45 y 20.40: Me llaman Trinity. S.r.

★ **PARQUE. Cuenca 3250. 50-4448.** Cont. desde las 14.30: El gran dictador; Zambomba y Metralleta. S.r.

VILLA URQUIZA

★ **25 DE MAYO. Triunvirato 4438. 51-1859.** Cont. 15.55, 19.20 y 22.55: Ritmo, amor y primavera; 14, 17.30 y 21: Los hijos de López. S.r.

★ **GRAN URQUIZA. Bauness 2506. 51-2135.** Cont. 16.10, 19.30 y 22.50: A los cirujanos se les va la mano; 14.30, 17.50 y 21.10: Expertos en pinchazos. P.m.18. Sáb. trasn. La preferida de la clase; Malos pensamientos.

GRAN BUENOS AIRES

★ **AVELLANEDA. Colonial.** Salvaje mondo cane; Noche de brujas; Una noche embarazosa. P.m.18.
—**Gral. Roca.** El exterminador; Los buenos muchachos se visten de negro; Operación furia. P.m.18.
—**Maipú.** Sólo para adultos; Camas salvajes P.m.18.
—**Mitre.** La guerra de los niños; Los superagentes y el tesoro maldito. S.r.
—**San Martín.** Ritmo, amor y primavera; Los hijos de López. S.r.

★ **BELLA VISTA. Gran Pacífico.** Ritmo, amor y primavera; Los hijos de López. S.r.

★ **BOULOGNE. Super.** Ritmo, amor y primavera; Los hijos de López. S.r.

★ **JOSE C. PAZ. Paz.** Dos pillos a trompadas limpias; Capricornio Uno. S.r.

★ **LOMAS DE ZAMORA. Avenida.** El tercer sexo se divierte; La dolce vita. P.m.18.
—**Español.** La guerra de los niños; Los superagentes y el tesoro maldito. S.r.
—**Gran Lomas.** Ritmo, amor y primavera; Los hijos de López. S.r.

★ **QUILMES. Cervantes.** Ritmo, amor y primavera; Los hijos de López. S.r.
—**Moderno.** La laguna azul; 1941. P.m.14.

★ **RAMOS MEJIA. Gral. Belgrano.** Ritmo, amor y primavera; Los hijos de López. S.r.
—**San Martín.** Y... ¿dónde está el piloto?; Rescate suicida. S.r.

★ **SAN MARTIN. Ateneo.** La ciudad de las mujeres; El tercer sexo se divierte. P.m.18.
—**Gran Plaza.** Ritmo, amor y primavera; Los hijos de López. S.r.

★ **SAN MIGUEL. Mayo.** El imperio contraataca; La última locura de Mel Brooks. S.r.
—**San Miguel.** La guerra de los niños; Los superagentes y el tesoro maldito. S.r. Noche: La preferida de la clase; Intimidades de una joven casada. P.m.18.

★ **WILDE. Wilde.** Ritmo, amor y primavera; Un muchacho como yo. S.r.

CRONICA, Edición de la Mañana. Registro de la Propiedad Intelectual N° 25.415. Director: Mario Alberto Fernandez.
Redacción, Administración y Publicidad: Azopardo y Garay. Telefonos: 361-1001 1051 1101.

Luego de Nueve Días, Llegó el Cambio a La Feliz

Y MARDEL GRITO

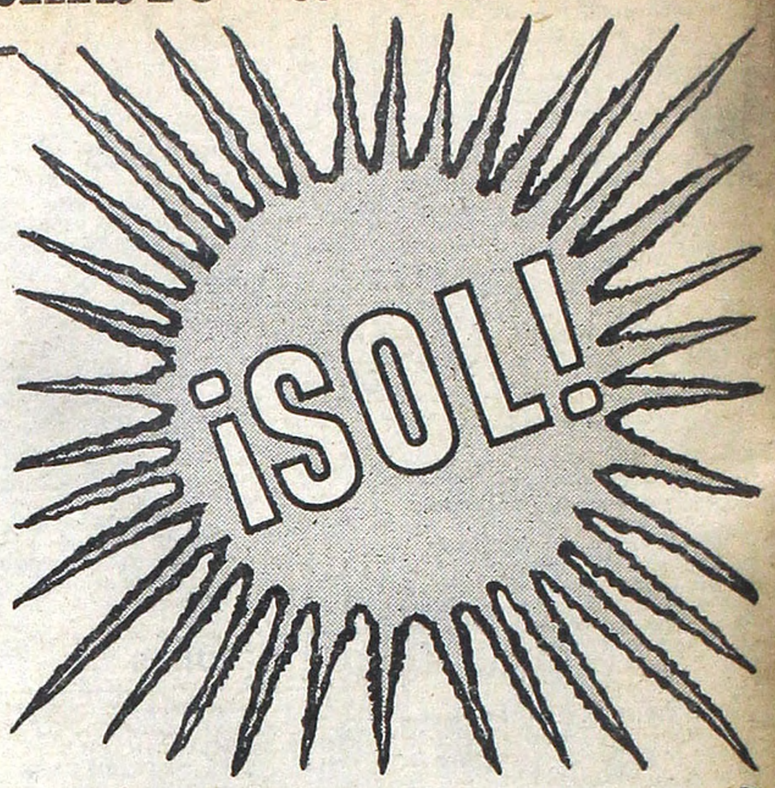

Llevaba el bolso porque, según dijo, "no me gusta ir sin nada a la playa...". ¿Se habrá mirado al espejo? Porque más bien tiene de todo...

MAR DEL PLATA, 28 (De nuestro corresponsal).— Por fin se corrió el telón y Mar del Plata recobró todo su mágico esplendor al conjuro de un sol resplandeciente que, tras nueve días consecutivos de acuosa modorra, sacudió sus turbinas y se derramó en verano, iluminando los restos de un enero frustrado. Parece mentira, pero la noticia es que salió el sol. Y el sol en Mar del Plata es casi todo... Es el gran protagonista.

Atrás quedaron, por lo menos aparentemente (hay que abrir el paraguas) los días nefastos de lluvia y encierro. Tanta fue la espera y ahora tanta la excitación, que todo el mundo quiere saber si lo de hoy fue definitivo. Para ello consultamos al pronosticador de turno, quien aclaró que "la masa de aire tropical, cálido y muy húmedo que se había instalado en todo el país —excepto la patagonia fue desplazada esta madrugada por una masa de aire frío que avanza hacia el norte, después de abatir también al centro de alta presión instalado en el Atlántico".

Pero, siempre hay un peor, habrá que esperar hasta mañana para saber si la jornada de hoy fue un anticipo de buen tiempo efectivo y duradero.

De todos modos salió el sol, el cielo se mantuvo límpido y azul y la atracción de la playa fue un imán que convocó a miles y miles de turistas que prácticamente cubrieron cada rincón de arena en toda la costa. Pocas veces se vio un fenómeno tan llamativo. No había lugar ni para el bronceador. La céntrica playa Bristol era un estallido rutilante de veraneantes y volvieron a mostrarse las infartantes bijinis por la pasarela. En síntesis Mar del Plata fue Mar del Plata.

Todos aquellos que vencidos por la angustia de un pálido regreso habían despotricado "por el maldito clima marplatense" hoy adoraban a Febo con una íntima plegaria de contricción.

También regresó el "ruido" y la bullanguera fiebre juvenil recorrió las playas envuelta en las rockeras melenas de brigadas adolescentes que en anticipadas comparsas demostraban su alegría en vertiginoso tropel.

En fin, todo se normalizó. Se acabaron las cataratas de las alegres vendimias del cielo y todo el mundo se quedó "sin la canilla libre" celestial y con ansias de proseguir su veraneo, o lo que les queda, trabajando de turista de "Sol a Sol".

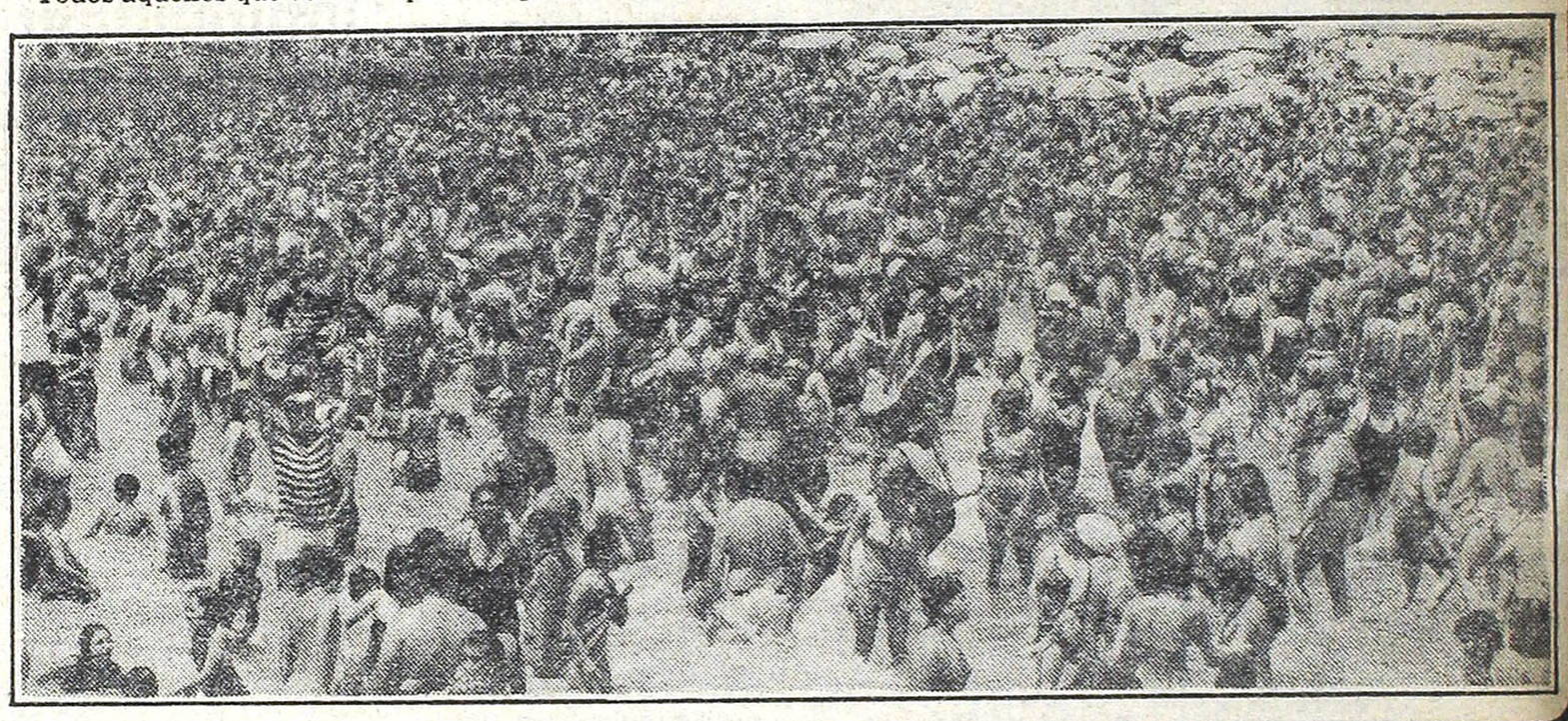

Apareció el sol y fue "a la carga Barracas". ¡Todo el mundo a la playa! Pisándose, encimándose, pero al solcito...

ISABEL SE INSTALARIA EN ESPAÑA

● Iría a Madrid, Donde Habría Estado López Rega

MADRID, 28 (EFE).— Madrid podría ser el lugar de exilio elegido por María Estela Martínez de Perón, tras su cautiverio en Argentina, desde el golpe militar de 1976 que la derrocó de la presidencia de su país, según publica hoy, miércoles, el rotativo madrileño "El País".

Según fuentes argentinas en Madrid, que cita "El País", la ex presidenta argentina haría antes una escala en Panamá, donde conoció a su marido, para agradecer a Omar Torrijos las gestiones que realizó ante la Junta Militar argentina para su liberación.

La oposición argentina, dice "El País", afirma que la eventual instalación de la viuda de Perón en España habría estado precedida de un viaje a Madrid de José López Rega, ministro durante el mandato presidencial de María Estela.

Con María Estela Martínez de Perón, viajarían a Madrid, según las mencionadas fuentes, dos comisarios de la Policía Federal Argentina, y los policías Almirón y Bani.

Las autoridades españolas, añade el rotativo madrileño, podrían haber dado su consentimiento a la extensión de treinta permisos de residencia en España a personas del entorno de la ex presidenta.

Hasta el momento se desconoce, agrega "El País", si María Estela Martínez se alojaría en la quinta "17 de Octubre", en el residencial barrio madrileño de Puerta de Hierro, ya que fue expropiada el 6 de setiembre de 1979 por la Comisión Nacional Argentina de Responsabilidad Patrimonial, "por no haberse acreditado la legitimidad de su adquisición".

Las autoridades españolas no aceptaron esta disposición gubernamental argentina.

● El "Washington Post" Habla de su Liberación

WASHINGTON, 28 (Saporiti).— El "Washington Post", ocupando toda una página de su primera sección y publicando una foto de Isabel Perón, incluye en su edición de la fecha un comentario firmado por su corresponsal en Buenos Aires, Cynthia Gorney, acerca de la posible liberación de la ex presidenta de la Argentina.

Dice la nota que durante las últimas semanas creció la especulación en medios políticos y de prensa argentinos sobre la posibilidad de una liberación, pues se presume que el general Roberto Viola quiere el tema de la ex presidenta resuelto antes de asumir la presidencia el 20 de marzo.

"Como prisionera, es una complicación a las declaraciones pública de democratización gradual. Como ciudadana argentina libre podría presentar una amenaza intolerable".

Añade el "Post" que el consenso general entre los argentinos es que Isabel fue una desastroza presidente, fuertemente influida "por un astrólogo que la asesoraba sobre los asuntos de Estado".

Pero lleva el nombre de Juan Domingo Perón y podría servir —según el diario— para unificar a los peronistas detrás de ese nombre.

● DIFICIL DE CREER

La corresponsal dice que el ascenso al poder y la espectacular caída de "Isabelita" es uno de los episodios en la historia argentina que aparecen difíciles de creer para alguien de afuera.

Agrega que la ex presidenta solo cursó hasta sexto grado y que su nombre verdadero María Estela Martínez de Perón fue cambiado por el de Isabel qué adoptó durante su carrera de bailarina.

DANTE LOSS: "NO HABRA CAMBIOS"

MAR DEL PLATA, 28 (De nuestro corresponsal).— Dante Loss dirigente de la generación intermedia del justicialismo, aseguró que "si el presidente va a seguir siendo instrumento de la Junta Militar, la dispersión del poder y las mutuas interferencias y neutralizaciones harán imposible la ejecución racional de cualquier política de renovación", al referirse a la futura gestión de Roberto Viola al frente del Poder Ejecutivo Nacional.

"Nosotros jamás perderemos la fe en la grandeza del destino nacional, pero también debemos ser objetivos con relación a las posibilidades ciertas que pueda tener Viola para producir el giro de la situación que todo el país anhela", añadió.

Loss hizo esas declaraciones a medios periodísticos locales, oportunidad en que señaló que "las expectativas de todos los sectores nacionales de lograr el estado de derecho y la normalización institucional del país en esta etapa que se inicia con Viola, podrán ser llenadas únicamente si se permite la participación activa del pueblo y de sus representantes en la cosa pública".

Añadió que "en el papel protagónico de los partidos políticos, los sindicatos, las entidades empresarias, la Iglesia y los centros culturales de la escena nacional" es donde "reside la única y última alternativa de sacar este Proceso del marasmo en que se encuentra".

Por último puntualizó que la generación intermedia "quiere el triunfo de las Fuerzas Armadas", el cual solo llegará "por el camino que trazara el general (Juan) Perón, es decir el de la unidad entre el pueblo y las Fuerzas Armadas; y el pueblo permanece con la mano tendida, franca y leal".